Суздальская новь

Общественно-политическая газета

№ 10 (11967)
пятница,
1 февраля 2019 г.

Газета основана
21 марта 1918 г.

В Совете народных депутатов города Суздаля

ГЛАВА ГОРОДА Л. МАЙОРОВА ОТЧИТАЛАСЬ О ПРОДЕЛАННОЙ РАБОТЕ ЗА 2018 ГОД

Состоялось первое в новом году заседание Совета народных депутатов города Суздаля. Учитывая начало года, повестка дня заседания была не столь насыщена. Основным был отчет главы города Суздаля о своей работе за прошлый год. В работе Совета принимал участие Суздальский межрайонный прокурор Андрей Чернов.

22 января депутаты Совета народных депутатов муниципального образования город Суздаль собрались на заседание. Основная повестка дня включала три вопроса, первый из которых об отчете главы города Суздаля Л. Майоровой о результатах своей деятельности за 2018 год. Согласно Устава муниципального образования город Суздаль она довела до сведения присутствующих подробный и обстоятельный отчет о деятельности Совета народных депутатов третьего созыва (СНД) и о работе главы города Суздаля. Как отметила докладчица, СНД осуществлял свою деятельность в соответствии с Федеральным законом от 06.10.2003 № 131-ФЗ «Об общих принципах организации местного самоуправления в РФ», Уставом муниципального образования город Суздаль, Регламентом работы Совета народных депутатов. В отчетном периоде деятельность Совета была направлена на усовершенствование правовой, экономической и финансовой базы города Суздаля, эффективное решение вопросов местного значения. Работа велась по следующим видам деятельности: разработка проектов решений Совета народных депутатов, анализ проектов решений, участие депутатов в решении вопросов, относящихся к полномочиям Совета народных депутатов, контроль исполнения ранее принятых решений, прием населения. Основная деятельность Совета была связана с работой по исполнению бюджета, контролем за исполнением бюджета и принятию бюджета на 2019 год и на плановый период 2020 и 2021 годов. В 2018 году на 14 заседаниях рассматривались вопросы по внесению изменений в бюджет города, всего же было проведено 15 заседаний Совета, где обсуждались и решались в том числе вопросы и проблемы, поставленные избирателями в ходе личных встреч, приема жителей города и участия горожан в заседаниях Совета. Серьезная работа проводилась по подготовке документов на заседания Совета.

Глава города в своем выступлении обратила особое внимание на работу по исполнению наказов избирателей, данных депутатам. На заседаниях ежеквартально заслушивается информация администрации города о ходе выполнения мероприятий по исполнению наказов избирателей.

Подробно Лариса Майорова рассказала об участии депутатов в работе различных комиссий, в многочисленных мероприятиях, встречах, доложила о сложившейся системе документооборота. В целом Совет народных депутатов г. Суздаля работал профессионально и ответственно, подвела итог глава города.

После доклада присутствующий на заседании Суздальский межрайонный прокурор отметил качественную работу по подготовке проектов нормативных правовых актов Совета, четкое взаимодействие с прокуратурой. А председатель постоянной комиссии по вопросам местного самоуправления и законности Максим Большаков от лица депутатов поблагодарил главу города за конструктивную организацию работы городского Совета.

Два следующих вопроса повестки дня были посвящены приведению Устава муниципального образования город Суздаль в соответствие с действующим законодательством.

Депутаты также рассмотрели вопрос о проведении внеплановой проверки административно-хозяйственной и финансовой деятельности Центра культуры и досуга г. Суздаля.

С большим вниманием народные избранники заслушали информацию администрации г. Суздаля о ходе выполнения наказов избирателей, данных депутатам, с которой выступила начальник отдела ЖКХ горадминистрации Нина Ананьина. Сделано, конечно, немало, но ряд депутатов сочли необходимым напомнить о некоторых наказах, которые не решаются годами. Например, необходимо заасфальтировать дворовую территорию возле дома № 47 по ул. Гоголя, давно требует ремонта дорожное покрытие в пер. Садовый, тротуар по четной стороне домов на ул. Коровники. Также депутаты отметили, что в центре города нет ни одного катка. Все депутаты держат на постоянном контроле исполнение наказов жителей города.

В разделе «Разное» также заслушали отчет администрации города Суздаля о работе межведомственной комиссии по безопасности дорожного движения, возглавляет которую заместитель главы администрации Сергей Макаров.

Галина ФИРСОВА.

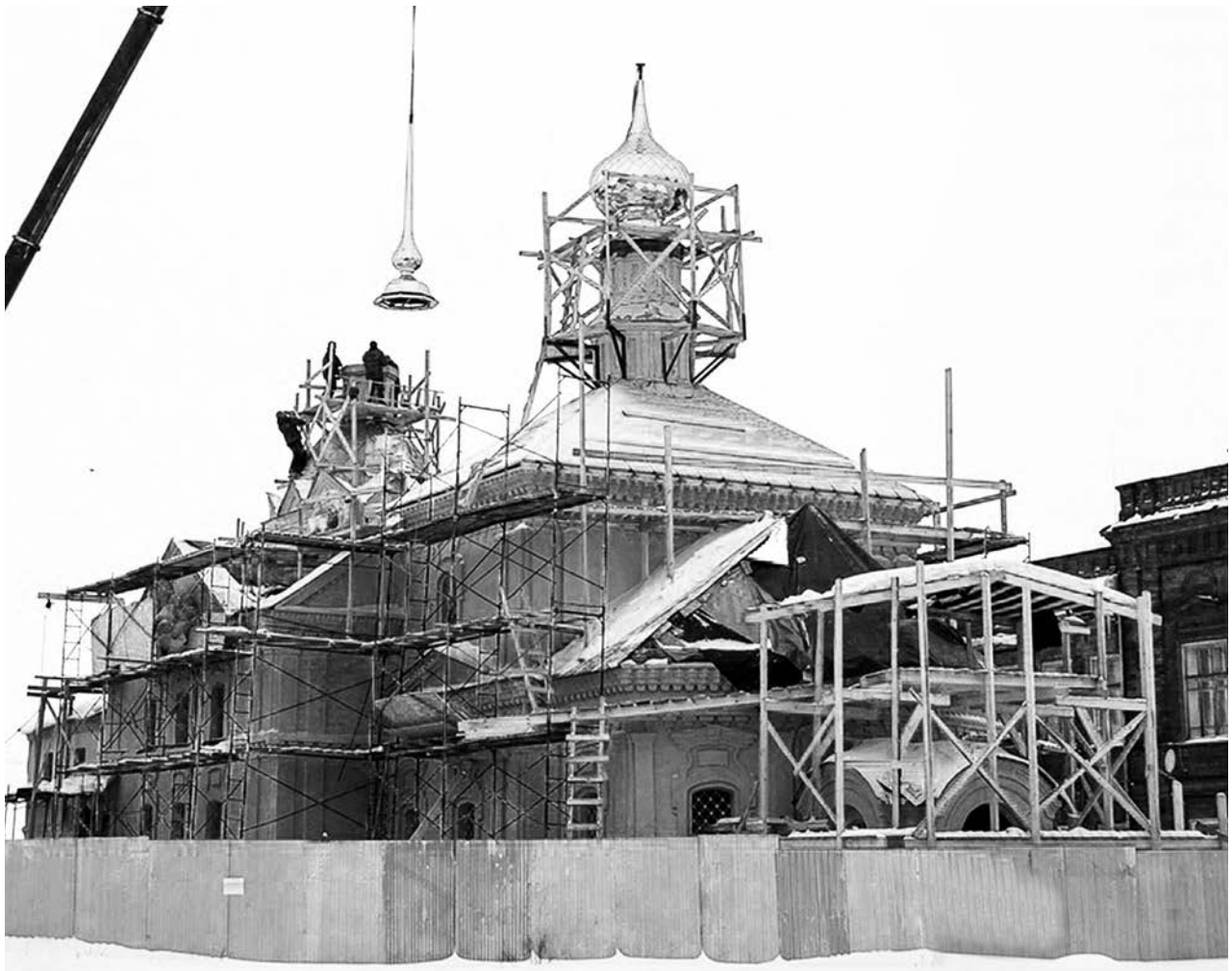

НА КРЕСТО-НИКОЛЬСКОМ ХРАМЕ ПОЯВИЛИСЬ ЗОЛОТЫЕ КУПОЛА

Благое дело

29 января на Кресто-Никольский храм в центре Суздаля были установлены два новых позолоченных купола с крестами. Этим занималась приглашенная бригада рабочих чебоксарского предприятия, которое специализируется на подобных строительных работах по благоукрашению церквей.

По словам мастера Алексея Леонтьева, представителя этой фирмы — он как раз руководил работой автокрана, изготовление куполов и крестов из нержавеющей стали с покрытием из нитрида титана под цвет золота заняло около двух месяцев. А весь комплекс реставрационных работ выполняет научно-производственное ОАО «Владимирреставрация».

Символичен сам факт установки новых крестов на храме, освященном в честь Креста Господня — деревянная часовня здесь появилась в XVII веке по случаю избавления города от моровой язвы. Затем построили каменный храм...

И вот пришло время для его реставрации. Проект реставрации был подготовлен Владимирской епархией. По словам куратора проекта Александра Короткова, реставрация началась в сентябре 2018 года. «После полной реставрации фасада мы приступили к установке глав храма. Затем восстановим всю кровлю — она будет медной. В начале лета планируем завершить все работы по покраске, ремонту цоколя и отмостки храма», - говорит Александр Коротков.

Церковь, которая является подворьем Свято-Казанского женского монастыря города Радужный, а также объектом культурного наследия федерального значения, заметно преобразилась за последнее время. Все реставрационные работы оплачивает известный в Суздале меценат Александр Геннадьевич Шишкин. Это не первый храм, восстановленный на его средства. Ранее были реставрированы храмовый комплекс на ул. Михайловская, церковь Бориса и Глеба на ул. Борисова сторона, Знаменская церковь, а также церковь Усекновения Главы Иоанна Предтечи на ул. Ленина в городе Суздале.

Герман ДЖУЛАЕВ.

ОБ ОБРАЩЕНИИ ОБЩЕСТВЕННОЙ ПАЛАТЫ ВЛАДИМИРСКОЙ ОБЛАСТИ В ЗАКОНОДАТЕЛЬНОЕ СОБРАНИЕ ВЛАДИМИРСКОЙ ОБЛАСТИ

Рассмотрев обращение Общественной палаты Владимирской области относительно ряда кадровых решений в администрации Владимирской области (*текст обращения Общественной палаты Владимирской области к Губернатору Владимирской области В.В. Сипягину был опубликован в газете «Суздальская новь» 25 января 2019 года*), Законодательное Собрание Владимирской области отмечает обоснованность приведенных аргументов и разделяет обеспокоенность, выраженную в обращении Общественной палаты Владимирской области.

В рассмотренном обращении нашли отражение тревожные настроения, охватившие многие трудовые коллективы по причине проводимых кадровых перестановок в руководящем составе отраслевых департаментов администрации Владимирской области. Люди переживают не только за собственное будущее и психологический климат на предприятиях, но и высказывают сомнения в дальнейшем качественном и стабильном функционировании таких ключевых для Владимирской области направлений, как транспортное и дорожное хозяйство, энергетическая сфера. В обращениях, которые подписали сотни жителей региона, особо подчеркивается, что взамен проверенных годами безупречной работы профессионалов на ответственные руководящие посты назначаются специалисты, никак не зарекомендовавшие себя во Владимирской области, не связанные с ней.

Законодательное Собрание Владимирской области находит справедливой и обоснованной изложенную в обращениях точку зрения относительно необходимости сохранить собственные опытные кадры и создать оптимальные условия для раскрытия потенциала талантливой владимирской молодежи.

Законодательное Собрание Владимирской области выражает надежду на то, что Губернатор Владимирской области прислушается к мнению общественности и профессионального сообщества и не допустит обострения социальной напряженности в регионе, вызванной непонятными населению и неподдерживаемыми жителями области кадровыми назначениями.

Законодательное Собрание Владимирской области постановило: принять информацию, изложенную в обращении Общественной палаты Владимирской области в Законодательное Собрание Владимирской области, к сведению; направить настоящее постановление в Общественную палату Владимирской области и в средства массовой информации.

Более 100 заявок поступило в оргкомитет областного детского конкурса народного творчества «Звезды в ладонях».

ПОДВЕДЕНЫ ИТОГИ ОБЛАСТНОГО КОНКУРСА «ЗВЕЗДЫ В ЛАДОНЯХ

В рамках долгосрочной программы депутата Госдумы РФ Григория Викторовича Аникеева «Стань успешным – учись новому!» во Владимире состоялся гала-концерт областного конкурса детского народного творчества «Звезды в ладонях».

Ежегодно мероприятие объединяет сотни юных талантов в возрасте от 5 до 17 лет из всех районов Владимирской области. В этом году в оргкомитет поступило более ста заявок. Победителей выбирали в четырех жанрах – народный вокал, декоративно-прикладное творчество, игра на народном инструменте и народный танец.

- Цель мероприятия – предоставить ребенку площадку для развития, создать необходимую творческую среду, в которой он мог бы раскрыться, поверить в собственные силы, - отмечает депутат Госдумы, председатель общественной организации «Милосердие и порядок» Григорий Викторович Аникеев. - Такие конкурсы дают ребятам стимул для дальнейшего развития, ведь юным талантам в самом начале пути очень важно получить поддержку и признание.

Суздальский район на конкурсе представляли сразу несколько творческих коллективов и артистов. Семилетняя Полина Львова из поселка Садовый и одиннадцатилетняя Надежда Черданцева из села Семеновское-Красное заняли второе место в номинации «Народный вокал», образцовый ансамбль танца «Ритм» из поселка Садовый занял третье место в старшей группе и первое в средней в номинации «Народный танец».

- Мы с удовольствием готовимся к конкурсу «Звезды в ладонях» и с радостью приезжаем в общественную организацию «Милосердие и порядок», - рассказывает руководитель ансамбля «Сударушка» из города Струнино Елена Петрова. – Я считаю, что работа, которую проводит Григорий Викторович Аникеев, помогает нашей талантливой молодежи двигаться вперед, на встречу новым победам.

Депутат Госдумы, председатель общественной организации «Милосердие и порядок» Григорий Викторович Аникеев:
«Необходимо предоставить ребенку площадку для развития, создать необходимую творческую среду, в которой он мог бы раскрыться, поверить в собственные силы».

Гран-при конкурса получил народный ансамбль танца «Владимирец» из областного центра. Все участники были награждены дипломами и памятными подарками. Уже в апреле юные таланты Владимирской области вновь соберутся на этой сцене, чтобы принять участие в хореографическом конкурсе «Звезды в ладонях».

Пресс-служба ВПОО «Милосердие и порядок».

Участники турнира по мини-футболу в Павловском ФОКе.

В СУЗДАЛЬСКОМ РАЙОНЕ ПРОШЕЛ ТУРНИР ПО МИНИ-ФУТБОЛУ СРЕДИ ВЕТЕРАНОВ 40+

27 января на базе МБУ «ФОК с. Павловское» прошел турнир по мини-футболу среди ветеранов Суздальского района. Участие в соревновании приняли сборные команды ветеранов (возраст старше 40 лет) из трех муниципальных образований: Павловского, Боголюбовского и Новоалександровского.

Турнир получился зрелищным. Ветераны футбола вложили в игру все силы, показывая свой опыт и мастерство. В результате напряженной борьбы первое место заняла команда Павловского, второе место у новоалександровской команды, а третье место у боголюбовской. Победители и призеры были награждены кубками, медалями и грамотами администрации Суздальского района, а лучшие игроки получили от местного отделения Партии «ЕДИНАЯ РОССИЯ», в лице руководителя исполкома Гавриловой Елены, благодарственные письма и спортивные сертификаты.

Благодарим всех участников турнира, желаем дальнейших побед и надеемся, что число команд к следующему турниру увеличится.

Е. Гаврилова, А. Коровин с лучшим нападающим турнира А. Герасиным.

А.В. КОРОВИН,
главный специалист
отдела по культуре, спорту, семье
и молодежной политике администрации
Суздальского района.

ЛУЧШАЯ НАГРАДА - ВИДЕТЬ УЛЫБКУ НА ДЕТСКИХ ЛИЦАХ

Группа компаний (ГК) «Гарант М» - лидер по поставке стройматериалов в Суздале и Суздальском районе. Предприятие работает по нескольким направлениям деятельности – строительство и реконструкция зданий и сооружений, реставрация исторических памятников культуры, розничная и оптовая торговля. На базе торгового центра (ТЦ) «СтройДом» расположено несколько отделов ГК «Гарант М» (сантехника, электрика, напольные покрытия, хозяйственные товары, бытовая техника).

Узнав о социальном проекте «Вместе», созданном с целью помощи особенным детям, руководитель компании «Гарант М», депутат Совета народных депутатов г. Суздаля Михаил Бендюрин, решил принять в нем активное участие. Ведь мы рождены, чтобы творить добро и дарить радость. А лучшая награда - видеть улыбку на счастливых детских лицах. Другого и не надо.

Михаил Бендюрин предложил провести для ребят из домов-интернатов несколько тематических встреч. Первая из них - «День зимних забав» в старинном городе Суздале. Мероприятие состоялось 19 января, в праздник Крещения Господня. Для ребят было организовано катание на «плюшках-ватрушках» и снегоходе с «бананом» по реке Каменка. И никакие крещенские морозы не помешали веселью.

Вторым этапом планируется провести ознакомительную экскурсию на базе ТЦ «СтройДом» и рассказать о работе каждого из розничных отделов компании «Гарант М». Ребята смогут познакомиться с профессией продавца и попробовать себя в его роли, ознакомиться с основными процессами организации розничной торговли и узнать, как продавать правильно. Ведь успешная торговля – это не просто обмен товара на деньги, а совокупность лучших качеств каждого участника команды. В дальнейшем такие встречи планируется проводить на регулярной основе. Ведь ребят очень много, а помочь хочется каждому.

Анастасия ЗЕМСКОВА.

Тел.: 8 (49231) 2-35-20, 2-33-66, 8-906-562-13-68
Адрес: ТЦ «СТРОЙДОМ», г. Суздаль, ул. Промышленная, д.5-Б.

Реклама

ВЛАДИМИРСКАЯ ОБЛАСТЬ ПОДАЛА ЗАЯВКУ НА ПРИОБРЕТЕНИЕ АВТОТРАНСПОРТА ДЛЯ ДОСТАВКИ В МЕДИЦИНСКИЕ ОРГАНИЗАЦИИ ПОЖИЛЫХ СЕЛЬСКИХ ЖИТЕЛЕЙ

Губернатор Владимир Сипягин подписал гарантийное письмо в Министерство труда и социальной защиты России. По условиям государственной программы РФ «Социальная поддержка граждан» такое письмо обеспечивает участие Владимирской области в мероприятиях федерального проекта «Разработка и реализация программы системной поддержки и повышения качества жизни старшего поколения «Старшее поколение» национального проекта «Демография».

В частности, в соответствии с правилами предоставления и распределения в 2019 году трансфертов из федерального бюджета регионам России, Владимирская область может рассчитывать на получение 31 миллиона рублей на приобретение 22 единиц автотранспорта для доставки в медицинские организации сельских жителей старше 65 лет.

СУЗДАЛЬСКИЙ РАЙОН
ГОРОД СУЗДАЛЬ
СЕЛЬСКИЕ ПОСЕЛЕНИЯ
СОВЕТЫ НАРОДНЫХ
ДЕПУТАТОВ

3 стр.

ОФИЦИАЛЬНЫЙ ВЕСТНИК

СПЕЦИАЛЬНОЕ ПРИЛОЖЕНИЕ
к газете «Суздальская новь»
№ 10 (11967)
пятница, 1 февраля 2019 г.
ПОСТАНОВЛЕНИЯ, РАСПОРЯЖЕНИЯ, РЕШЕНИЯ, ПРИКАЗЫ

СОВЕТ НАРОДНЫХ ДЕПУТАТОВ СУЗДАЛЬСКОГО РАЙОНА
РЕШЕНИЕ от 26.12.2018 № 101

О принятии Устава Суздальского района Владимирской области

В соответствии со статьёй 44 Федерального закона от 6 октября 2003 года № 131-ФЗ «Об общих принципах организации местного самоуправления в Российской Федерации», Федеральным законом от 21 июля 2005 года № 97-ФЗ «О государственной регистрации уставов муниципальных образований», учитывая результаты публичных слушаний, отражённые в заключении от 07.12.2018 года, Совет народных депутатов Суздальского района **решил:**

1.Принять прилагаемый Устав Суздальского района Владимирской области.

2.Со дня вступления в силу настоящего решения признать утратившими силу:

- Устав Суздальского района, принятый решением Суздальского районного Совета народных депутатов от 28.06.2005 № 51;

-решение Суздальского районного Совета народных депутатов от 28.06.2005 № 51 «Об Уставе Суздальского района»;

-решение Совета народных депутатов Суздальского района от 19.04.2007 № 47 «О внесении изменений в Устав муниципального образования Суздальский район Владимирской области»;

-решение Совета народных депутатов Суздальского района от 26.03.2008 № 31 «О внесении изменений и дополнений в Устав муниципального образования Суздальский район Владимирской области»;

-решение Совета народных депутатов Суздальского района от 26.03.2008 № 32 «О внесении изменений и дополнений в Устав муниципального образования Суздальский район Владимирской области»;

-решение Совета народных депутатов Суздальского района от 27.08.2008 № 99 «О внесении изменений и дополнений в Устав муниципального образования Суздальский район Владимирской области»;

-решение Совета народных депутатов Суздальского района от 24.06.2009 № 53 «О внесении дополнения в Устав муниципального образования Суздальский район Владимирской области»;

-решение Совета народных депутатов Суздальского района от 26.08.2009 № 69 «О внесении изменений и дополнений в Устав муниципального образования Суздальский район Владимирской области»;

-решение Совета народных депутатов Суздальского района от 23.06.2010 № 49 «О внесении изменений и дополнений в Устав муниципального образования Суздальский район Владимирской области»;

-решение Совета народных депутатов Суздальского района от 22.12.2010 № 100 «О внесении дополнений и изменений в Устав муниципального образования Суздальский район Владимирской области»;

-решение Совета народных депутатов Суздальского района от 27.06.2012 № 47 «О внесении изменений и дополнений в Устав муниципального образования Суздальский район Владимирской области»;

-решение Совета народных депутатов Суздальского района от 22.08.2012 № 55 «О внесении изменений и дополнений в Устав муниципального образования Суздальский район Владимирской области»;

-решение Совета народных депутатов Суздальского района от 24.10.2012 № 72 «О внесении изменений и дополнений в Устав муниципального образования Суздальский район Владимирской области»;

-решение Совета народных депутатов Суздальского района от 27.02.2013 № 9 «О внесении изменений и дополнений в Устав муниципального образования Суздальский район Владимирской области»;

-решение Совета народных депутатов Суздальского района от 22.05.2013 № 34 «О внесении изменений в Устав муниципального образования Суздальский район Владимирской области»;

-решение Совета народных депутатов Суздальского района от 23.10.2013 № 69 «О внесении изменений и дополнений в Устав муниципального образования Суздальский район Владимирской области»;

-решение Совета народных депутатов Суздальского района от 29.01.2014 № 4 «О внесении дополнений в Устав муниципального образования Суздальский район Владимирской области»;

-решение Совета народных депутатов Суздальского района от 26.02.2014 № 12 «О внесении изменений и дополнений в Устав муниципального образования Суздальский район Владимирской области»;

-решение Совета народных депутатов Суздальского района от 28.05.2014 № 33 «О внесении изменений и дополнений в Устав муниципального образования Суздальский район Владимирской области»;

-решение Совета народных депутатов Суздальского района от 28.01.2015 № 3 «О внесении изменений и дополнений в Устав муниципального образования Суздальский район Владимирской области»;

-решение Совета народных депутатов Суздальского района от 28.10.2015 № 21 «О внесении изменений и дополнений в Устав муниципального образования Суздальский район Владимирской области»;

-решение Совета народных депутатов Суздальского района от 27.01.2016 № 4 «О внесении изменений и дополнений в Устав муниципального образования Суздальский район Владимирской области»;

-решение Совета народных депутатов Суздальского района от 25.05.2016 № 49 «О внесении изменений и дополнений в Устав муниципального образования Суздальский район Владимирской области»;

-решение Совета народных депутатов Суздальского района от 24.08.2016 № 70 «О внесении изменений и дополнений в Устав муниципального образования Суздальский район Владимирской области»;

-решение Совета народных депутатов Суздальского района от 23.08.2017 № 63 «О внесении изменений и дополнений в Устав муниципального образования Суздальский район Владимирской области»;

-решение Совета народных депутатов Суздальского района от 28.02.2018 № 15 «О внесении изменений и дополнений в Устав муниципального образования Суздальский район Владимирской области».

3.Главе района:

3.1.Направить настоящее решение в течение пятнадцати дней со дня принятия в Управление Министерства юстиции Российской Федерации по Владимирской области для государственной регистрации Устава Суздальского района Владимирской области.

3.2.Опубликовать настоящее решение в газете «Суздальская новь» в течение семи дней со дня его поступления из Управления Министерства юстиции Российской Федерации по Владимирской области.

3.3.Направить в Управление Министерства юстиции Российской Федерации по Владимирской области сведения об источнике и о дате официального опубликования Устава Суздальского района Владимирской области в течение десяти дней со дня его опубликования.

4.Контроль за исполнением настоящего решения возложить на постоянную комиссию по вопросам местного самоуправления, законности и правопорядка Совета народных депутатов.

5.Настоящее решение подлежит официальному опубликованию после его государственной регистрации в Управлении Министерства юстиции Российской Федерации по Владимирской области и вступает в силу со дня официального опубликования в газете «Суздальская новь».

В.В. КИРИЛЛОВ, Глава Суздальского района,
председатель Совета народных депутатов.

Принят решением Совета народных депутатов
Суздальского района от 26.12.2018г. № 101

УСТАВ СУЗДАЛЬСКОГО РАЙОНА ВЛАДИМИРСКОЙ ОБЛАСТИ

СОДЕРЖАНИЕ

Глава 1. Общие положения
Статья 1. Устав Суздальского района
Статья 2. Границы территории, статус и состав Суздальского района
Статья 3. Административный центр Суздальского района
Статья 4. Местное самоуправление в Суздальском районе
Статья 5. Официальные символы Суздальского района и порядок их использования
Глава 2. Вопросы местного значения и полномочия органов местного самоуправления Суздальского района по их решению
Статья 6. Вопросы местного значения Суздальского района
Статья 7. Права органов местного самоуправления Суздальского района на решение вопросов, не отнесённых к вопросам местного значения Суздальского района
Статья 8. Полномочия органов местного самоуправления Суздальского района по решению вопросов местного значения
Статья 9. Осуществление органами местного самоуправления Суздальского района отдельных государственных полномочий
Глава 3. Формы непосредственного осуществления населением Суздальского района местного самоуправления и участие населения в осуществлении местного самоуправления
Статья 10. Право жителей Суздальского района на осуществление местного самоуправления
Статья 11. Местный референдум
Статья 12. Муниципальные выборы
Статья 13. Голосование по отзыву главы района, депутата Совета народных депутатов
Статья 14. Голосование по вопросам изменения границ Суздальского района, преобразования Суздальского района
Статья 15. Правотворческая инициатива граждан
Статья 16. Публичные слушания, общественные обсуждения
Статья 17. Собрание граждан
Статья 18. Конференция граждан (собрание делегатов)
Статья 19. Опрос граждан
Статья 20. Обращения граждан в органы местного самоуправления Суздальского района
Статья 21. Другие формы непосредственного осуществления населением местного самоуправления и участия в его осуществлении
Глава 4. Органы местного самоуправления и должностные лица местного самоуправления Суздальского района
Статья 22. Структура органов местного самоуправления района
Статья 23. Принципы деятельности органов местного самоуправления Суздальского района
Статья 24. Совет народных депутатов Суздальского района
Статья 25. Полномочия Совета народных депутатов
Статья 26. Обеспечение деятельности и порядок работы Совета народных депутатов
Статья 27. Досрочное прекращение полномочий Совета народных депутатов
Статья 28. Статус депутата Совета народных депутатов
Статья 29. Досрочное прекращение полномочий депутата
Статья 30. Глава района
Статья 31. Полномочия главы района
Статья 32. Досрочное прекращение полномочий главы района
Статья 33. Администрация Суздальского района
Статья 34. Полномочия администрации Суздальского района
Статья 35. Полномочия администрации Суздальского района в области мобилизационной подготовки и мобилизации
Статья 36. Глава администрации района
Статья 37. Контрольно-счётный орган Суздальского района
Статья 38. Избирательная комиссия Суздальского района
Статья 39. Муниципальная служба
Глава 5. Муниципальные правовые акты
Статья 40. Система муниципальных правовых актов Суздальского района
Статья 41. Подготовка муниципальных правовых актов
Статья 42. Решения, принятые путем прямого волеизъявления граждан
Статья 43. Вступление в силу муниципальных правовых актов
Статья 44. Отмена муниципальных правовых актов и приостановление их действия
Статья 45. Порядок принятия Устава, порядок внесения изменений и дополнений в Устав
Глава 6. Экономическая основа местного самоуправления
Статья 46. Экономическая основа местного самоуправления
Статья 47. Муниципальное имущество района
Статья 48. Владение, пользование и распоряжение муниципальным имуществом
Статья 49. Бюджет района
Статья 50. Доходы и расходы районного бюджета
Статья 51. Закупки для обеспечения муниципальных нужд
Статья 52. Выравнивание бюджетной обеспеченности городских и сельских поселений
Статья 53. Муниципальные заимствования
Глава 7. Ответственность органов местного самоуправления и должностных лиц местного самоуправления
Статья 54. Ответственность органов местного самоуправления и должностных лиц местного самоуправления
Статья 55. Ответственность органов местного самоуправления, депутатов Совета народных депутатов, главы района, главы администрации района перед населением
Статья 56. Ответственность органов местного самоуправления и должностных лиц местного самоуправления перед государством
Статья 57. Ответственность Совета народных депутатов перед государством
Статья 58. Ответственность органов местного самоуправления и должностных лиц местного самоуправления перед физическими и юридическими лицами
Глава 8. Заключительные положения
Статья 59. Порядок вступления в силу настоящего Устава
Приложения

Глава 1.
Общие положения

Статья 1. Устав Суздальского района

1.Устав Суздальского района (далее - Устав) принят в соответствии с Конституцией Российской Федерации, Федеральным законом от 6 октября 2003 года № 131-ФЗ «Об общих принципах организации местного самоуправления в Российской Федерации», федеральными законами, Уставом (Основным Законом) Владимирской области и законами Владимирской области.

2.Устав и оформленные в виде правовых актов решения, принятые на местном референдуме, являются актами высшей юридической силы в системе муниципальных правовых актов, имеют прямое действие и применяются на всей территории Суздальского района.

3.Положения и нормы Устава не могут противоречить Конституции Российской Федерации, федеральным конституционным законам, федеральным законам, Уставу (Основному Закону) Владимирской области, законам Владимирской области. Положения и нормы Устава, противоречащие указанным правовым актам, не применяются.

Статья 2. Границы территории, статус и состав Суздальского района

1.Суздальский район образован 10 июня 1929 года в соответствии с Постановлением ВЦИК от 14 июня 1929г. № 134.

2.Территория Суздальского района входит в состав территории Владимирской области. Границы Суздальского района установлены Законом Владимирской области от 26.11.2004г. № 190-ОЗ «О наделении Суздальского района и вновь образованных муниципальных образований, входящих в его состав, соответствующим статусом муниципальных образований и установлении их границ». Карта (план) Суздальского района с описанием его границ приводится в приложениях № 1 и № 2 к Уставу.

3.Официальное наименование муниципального образования – Суздальский район.

4.В состав территории Суздальского района входят следующие муниципальные образования:

- Боголюбовское, наделенное статусом сельского поселения;
- Новоалександровское, наделенное статусом сельского поселения;
- Павловское, наделенное статусом сельского поселения;
- Селецкое, наделенное статусом сельского поселения;
- город Суздаль, наделенное статусом городского поселения.

5.Изменение границ Суздальского района осуществляется законом Владимирской области в соответствии с действующим законодательством.

Статья 3. Административный центр Суздальского района

Административным центром Суздальского района является город Суздаль.

Статья 4. Местное самоуправление в Суздальском районе

1.Местное самоуправление в районе - форма осуществления населением Суздальского района своей власти, обеспечивающая в пределах, установленных Конституцией Российской Федерации, федеральными законами, законами Владимирской области, самостоятельное и под свою ответственность решение населением непосредственно и (или) через органы местного самоуправления вопросов местного значения исходя из интересов населения района с учётом исторических и иных местных традиций.

2.Местное самоуправление как выражение власти народа составляет одну из основ конституционного строя Российской Федерации.

3.Местное самоуправление обеспечивает самостоятельное решение населением Суздальского района вопросов местного значения, владение, пользование и распоряжение муниципальной собственностью.

Статья 5. Официальные символы Суздальского района и порядок их использования

1.Суздальский район имеет собственную символику - герб и флаг.

Изображение герба и флага Суздальского района, а также их описание, приведены в Приложении № 3 к Уставу.

2.Порядок использования официальных символов определяется решением Совета народных депутатов Суздальского района.

Глава 2.
Вопросы местного значения и полномочия органов местного самоуправления Суздальского района по их решению

Статья 6. Вопросы местного значения Суздальского района

1.К вопросам местного значения Суздальского района относятся:

1)составление и рассмотрение проекта бюджета Суздальского района, утверждение и исполнение бюджета Суздальского района, осуществление контроля за его исполнением, составление и утверждение отчета об исполнении бюджета Суздальского района;

2)установление, изменение и отмена местных налогов и сборов района;

3)владение, пользование и распоряжение имуществом, находящимся в муниципальной собственности Суздальского района;

4)организация в границах Суздальского района электро- и газоснабжения поселений в пределах полномочий, установленных законодательством Российской Федерации;

5)дорожная деятельность в отношении автомобильных дорог местного значения вне границ населенных пунктов в границах Суздальского района, осуществление муниципального контроля за сохранностью автомобильных дорог местного значения вне границ населенных пунктов в границах Суздальского района, организация дорожного движения и обеспечение безопасности дорожного движения на них, а также осуществление иных полномочий в области использования автомобильных дорог и осуществления дорожной деятельности в соответствии с законодательством Российской Федерации;

6)создание условий для предоставления транспортных услуг населению и организация транспортного обслуживания населения между поселениями в границах Суздальского района;

7)участие в профилактике терроризма и экстремизма, а также в минимизации и (или) ликвидации последствий проявлений терроризма и экстремизма на территории Суздальского района;

8)разработка и осуществление мер, направленных на укрепление межнационального и межконфессионального согласия, поддержку и развитие языков и культуры народов Российской Федерации, проживающих на территории Суздальского района, реализацию прав национальных меньшинств, обеспечение социальной и культурной адаптации мигрантов, профилактику межнациональных (межэтнических) конфликтов;

9)участие в предупреждении и ликвидации последствий чрезвычайных ситуаций на территории Суздальского района;

10)организация охраны общественного порядка на территории Суздальского района муниципальной милицией;

11)предоставление помещения для работы на обслуживаемом административном участке Суздальского района сотруднику, замещающему должность участкового уполномоченного полиции;

12)до 1 января 2017 года предоставление сотруднику, замещающему должность участкового уполномоченного полиции, и членам его семьи жилого помещения на период выполнения сотрудником обязанностей по указанной должности;

13)организация мероприятий межпоселенческого характера по охране окружающей среды;

14)организация предоставления общедоступного и бесплатного дошкольного, начального общего, основного общего, среднего общего образования по основным общеобразовательным программам в муниципальных образовательных организациях (за исключением полномочий по финансовому обеспечению реализации основных общеобразовательных программ в соответствии с федеральными государственными образовательными стандартами), организация предоставления дополнительного образования детей в муниципальных образовательных организациях (за исключением дополнительного образования детей, финансовое обеспечение которого осуществляется органами государственной власти субъекта Российской Федерации), создание условий для осуществления присмотра и ухода за детьми, содержания детей в муниципальных образовательных организациях, а также осуществление в пределах своих полномочий мероприятий по обеспечению организации отдыха детей в каникулярное время, включая мероприятия по обеспечению безопасности их жизни и здоровья;

15)создание условий для оказания медицинской помощи населению на территории Суздальского района (за исключением территорий поселений, включенных в утвержденный Правительством Российской Федерации перечень территорий, население которых обеспечивается медицинской помощью в медицинских организациях, подведомственных федеральному органу исполнительной власти, осуществляющему функции по медико-санитарному обеспечению населения отдельных территорий) в соответствии с территориальной программой государственных гарантий бесплатного оказания гражданам медицинской помощи;

16)участие в организации деятельности по накоплению (в том числе раздельному накоплению), сбору, транспортированию, обработке, утилизации, обезвреживанию, захоронению твёрдых коммунальных отходов на территории Суздальского района;

17)утверждение схем территориального планирования района, утверждение подготовленной на основе схемы территориального планирования района документации по планировке территории, ведение информационной системы обеспечения градостроительной деятельности, осуществляемой на территории района, резервирование и изъятие земельных участков в границах района для муниципальных нужд, направление уведомления о соответствии указанных в уведомлении о планируемом строительстве параметров объекта индивидуального жилищного строительства или садового дома установленным параметрам и допустимости размещения объекта индивидуального жилищного строительства или садового дома на земельном участке, уведомления о несоответствии указанных в уведомлении о планируемом строительстве параметров объекта индивидуального жилищного строительства или садового дома установленным параметрам и (или) недопустимости размещения объекта индивидуального жилищного строительства или садового дома на земельном участке, уведомления о соответствии или несоответствии построенных или реконструированных объекта индивидуального жилищного строительства или садового дома требованиям законодательства о градостроительной деятельности при строительстве или реконструкции объектов индивидуального жилищного строительства или садовых домов на земельных участках, расположенных на соответствующих межселенных территориях, принятие в соответствии с гражданским законодательством Российской Федерации решения о сносе самовольной постройки, расположенной на межселенной территории, решения о сносе самовольной постройки, расположенной на межселенной территории, или ее приведении в соответствие с установленными требованиями, решения об изъятии земельного участка, не используемого по целевому назначению или используемого с нарушением законодательства Российской Федерации и расположенного на межселенной территории, осуществление сноса самовольной постройки, расположенной на межселенной территории, или ее приведения в соответствие с установленными требованиями в случаях, предусмотренных Градостроительным кодексом Российской Федерации;

18)утверждение схемы размещения рекламных конструкций, выдача разрешений на установку и эксплуатацию рекламных конструкций на территории Суздальского района, аннулирование таких разрешений, выдача предписаний о демонтаже самовольно установленных рекламных конструкций на территории Суздальского района, осуществляемые в соответствии с Федеральным законом от 13 марта 2006 года N 38-ФЗ «О рекламе»;

19)формирование и содержание муниципального архива, включая хранение архивных фондов поселений;

20)содержание на территории Суздальского района межпоселенческих мест захоронения, организация ритуальных услуг;

21)создание условий для обеспечения поселений, входящих в состав Суздальского района, услугами связи, общественного питания, торговли и бытового обслуживания;

22)организация библиотечного обслуживания населения межпоселенческими библиотеками, комплектование и обеспечение сохранности их библиотечных фондов;

23)создание условий для обеспечения поселений, входящих в состав Суздальского района, услугами по организации досуга и услугами организаций культуры;

24)создание условий для развития местного традиционного народного художественного творчества в поселениях, входящих в состав Суздальского района;

25)сохранение, использование и популяризация объектов культурного наследия (памятников истории и культуры), находящихся в собственности Суздальского района, охрана объектов культурного наследия (памятников истории и культуры) местного (муниципального) значения, расположенных на территории Суздальского района;

26)выравнивание уровня бюджетной обеспеченности поселений, входящих в состав Суздальского района, за счет средств бюджета Суздальского района;

27)организация и осуществление мероприятий по территориальной обороне и гражданской обороне, защите населения и территории Суздальского района от чрезвычайных ситуаций природного и техногенного характера;

28)создание, развитие и обеспечение охраны лечебно-оздоровительных местностей и курортов местного значения на территории Суздальского района, а также осуществление муниципального контроля в области использования и охраны особо охраняемых природных территорий местного значения;

29)организация и осуществление мероприятий по мобилизационной подготовке муниципальных предприятий и учреждений, находящихся на территории Суздальского района;

30)осуществление мероприятий по обеспечению безопасности людей на водных объектах, охране их жизни и здоровья;

31)создание условий для развития сельскохозяйственного производства в поселениях, расширения рынка сельскохозяйственной продукции, сырья и продовольствия, содействие развитию малого и среднего предпринимательства, оказание поддержки социально ориентированным некоммерческим организациям, благотворительной деятельности и добровольчеству (волонтёрству);

32)обеспечение условий для развития на территории Суздальского района физической культуры, школьного спорта и массового спорта, организация проведения официальных физкультурно-оздоровительных и спортивных мероприятий Суздальского района;

33)организация и осуществление мероприятий межпоселенческого характера по работе с детьми и молодежью;

34)осуществление в пределах, установленных водным законодательством Российской Федерации, полномочий собственника водных объектов, установление правил использования водных объектов общего пользования для личных и бытовых нужд, включая обеспечение свободного доступа граждан к водным объектам общего пользования и их береговым полосам;

35)осуществление муниципального лесного контроля;

36)обеспечение выполнения работ, необходимых для создания искусственных земельных участков для нужд Суздальского района, проведение открытого аукциона на право заключить договор о создании искусственного земельного участка в соответствии с федеральным законом;

37)осуществление мер по противодействию коррупции в границах Суздальского района;

38)присвоение адресов объектам адресации, изменение, аннулирование адресов, присвоение наименований элементам улично-дорожной сети (за исключением автомобильных дорог федерального значения, автомобильных дорог регионального или межмуниципального значения), наименований элементам планировочной структуры в границах межселенной территории Суздальского района, изменение, аннулирование таких наименований, размещение информации в государственном адресном реестре;

39)осуществление муниципального земельного контроля на межселенной территории Суздальского района;

40)организация в соответствии с Федеральным законом от 24 июля 2007 года № 221-ФЗ «О государственном кадастре недвижимости» выполнения комплексных кадастровых работ и утверждение карты-плана территории.

1.1. Органы местного самоуправления района на территориях сельских поселений, входящих в состав территории Суздальского района, решают следующие вопросы местного значения:

1)организация в границах сельских поселений электро-, тепло-, газо- и водоснабжения населения, водоотведения, снабжения населения топливом в пределах полномочий, установленных законодательством Российской Федерации;

2)осуществление в ценовых зонах теплоснабжения муниципального контроля за выполнением единой теплоснабжающей организацией мероприятий по строительству, реконструкции и (или) модернизации объектов теплоснабжения, необходимых для развития, повышения надежности и энергетической эффективности системы теплоснабжения и определенных для нее в схеме теплоснабжения в пределах полномочий, установленных Федеральным законом «О теплоснабжении»;

3)дорожная деятельность в отношении автомобильных дорог местного значения в границах населенных пунктов поселения и обеспечение безопасности дорожного движения на них, включая создание и обеспечение функционирования парковок (парковочных мест), осуществление муниципального контроля за сохранностью автомобильных дорог местного значения в границах населенных пунктов поселения, организация дорожного движения, а также осуществление иных полномочий в области использования автомобильных дорог и осуществления дорожной деятельности в соответствии с законодательством Российской Федерации;

4)создание условий для предоставления транспортных услуг населению и организация транспортного обслуживания населения в границах поселения;

5)участие в профилактике терроризма и экстремизма, а также в минимизации и (или) ликвидации последствий проявлений терроризма и экстремизма в границах поселения;

6)создание условий для реализации мер, направленных на укрепление межнационального и межконфессионального согласия, сохранение и развитие языков и культуры народов Российской Федерации, проживающих на территории поселения, социальную и культурную адаптацию мигрантов, профилактику межнациональных (межэтнических) конфликтов;

7)организация библиотечного обслуживания населения, комплектование и обеспечение сохранности библиотечных фондов библиотек поселения;

8)сохранение, использование и популяризация объектов культурного наследия (памятников истории и культуры), находящихся в собственности поселения, охрана объектов культурного наследия (памятников истории и культуры) местного (муниципального) значения, расположенных на территории поселения;

9)создание условий для развития местного традиционного народного художественного творчества, участие в сохранении, возрождении и развитии народных художественных промыслов в поселении;

10)организация использования, охраны, защиты, воспроизводства городских лесов, лесов особо охраняемых природных территорий, расположенных в границах населённых пунктов поселения;

11)утверждение генеральных планов поселения, правил землепользования и застройки, утверждение подготовленной на основе генеральных планов поселения документации по планировке территории, выдача разрешений на строительство (за исключением случаев, предусмотренных Градостроительным кодексом Российской Федерации, иными федеральными законами), разрешений на ввод объектов в эксплуатацию при осуществлении строительства, реконструкции объектов капитального строительства, расположенных на территории поселения, утверждение местных нормативов градостроительного проектирования поселений, резервирование земель и изъятие земельных участков в границах поселения для муниципальных нужд, осуществление муниципального земельного контроля в границах поселения, осуществление в случаях, предусмотренных Градостроительным кодексом Российской Федерации, осмотров зданий, сооружений и выдача рекомендаций об устранении выявленных в ходе таких осмотров нарушений, направление уведомления о соответствии указанных в уведомлении о планируемых строительстве или реконструкции объекта индивидуального жилищного строительства или садового дома (далее - уведомление о планируемом строительстве) параметров объекта индивидуального жилищного строительства или садового дома на земельном участке, уведомления о несоответствии указанных в уведомлении о планируемом строительстве параметров объекта индивидуального жилищного строительства или садового дома установленным параметрам и допустимости размещения объекта индивидуального жилищного строительства или садового дома на земельном участке, уведомления о соответствии или несоответствии построенных или реконструированных объекта индивидуального жилищного строительства или садового дома требованиям законодательства о градостроительной деятельности при строительстве или реконструкции объектов индивидуального жилищного строительства или садовых домов на земельных участках, расположенных на территориях поселений, принятие в соответствии с гражданским законодательством Российской Федерации решения о сносе самовольной постройки, решения о сносе самовольной постройки или ее приведении в соответствие с предельными параметрами разрешенного строительства, реконструкции объектов капитального строительства, установленными правилами землепользования и застройки, документацией по планировке территории, или обязательными требованиями к параметрам объектов капитального строительства, установленными федеральными законами (далее также - приведение в соответствие с установленными требованиями), решения об изъятии земельного участка, не используемого по целевому назначению или используемого с нарушением законодательства Российской Федерации, осуществление сноса самовольной постройки или ее приведения в соответствие с установленными требованиями в случаях, предусмотренных Градостроительным кодексом Российской Федерации;

12)организация и осуществление мероприятий по территориальной обороне и гражданской обороне, защите населения и территории поселения от чрезвычайных ситуаций природного и техногенного характера;

13)создание, содержание и организация деятельности аварийно-спасательных служб и (или) аварийно-спасательных формирований на территории поселения;

14)создание, развитие и обеспечение охраны лечебно-оздоровительных местностей и курортов местного значения на территории поселения, а также осуществление муниципального контроля в области использования и охраны особо охраняемых природных территорий местного значения;

15)осуществление в пределах, установленных водным законодательством Российской Федерации, полномочий собственника водных объектов, информирование населения об ограничениях их использования;

16)осуществление муниципального лесного контроля;

17)предоставление помещения для работы на обслуживаемом административном участке поселения сотруднику, замещающему должность участкового уполномоченного полиции;

18)до 1 января 2017 года предоставление сотруднику, замещающему должность участкового уполномоченного полиции, и членам его семьи жилого помещения на период выполнения сотрудником обязанностей по указанной должности;

19)оказание поддержки социально ориентированным некоммерческим организациям в пределах полномочий, установленных статьями 31.1 и 31.3 Федерального закона от 12 января 1996 года N 7-ФЗ «О некоммерческих организациях»;

20)обеспечение выполнения работ, необходимых для создания искусственных земельных участков для нужд поселения, проведение открытого аукциона на право заключить договор о создании искусственного земельного участка в соответствии с федеральным законом;

21)участие в соответствии с Федеральным законом от 24 июля 2007 года N 221-ФЗ «О государственном кадастре недвижимости» в выполнении комплексных кадастровых работ.

2.Органы местного самоуправления отдельных поселений, входящих в состав Суздальского района, вправе заключать соглашения с органами местного самоуправления Суздальского района о передаче им осуществления части своих полномочий по решению вопросов местного значения за счет межбюджетных трансфертов, предоставляемых из бюджетов этих поселений в бюджет Суздальского района в соответствии с Бюджетным кодексом Российской Федерации.

Органы местного самоуправления Суздальского района вправе заключать соглашения с органами местного самоуправления отдельных поселений, входящих в состав Суздальского

района, о передаче им осуществления части своих полномочий по решению вопросов местного значения за счет межбюджетных трансфертов, предоставляемых из бюджета Суздальского района в бюджеты соответствующих поселений в соответствии с Бюджетным кодексом Российской Федерации.

Указанные соглашения должны заключаться на определенный срок, содержать положения, устанавливающие основания и порядок прекращения их действия, в том числе досрочного, порядок определения ежегодного объема указанных в настоящей части межбюджетных трансфертов, необходимых для осуществления передаваемых полномочий, а также предусматривать финансовые санкции за неисполнение соглашений. Порядок заключения соглашений определяется нормативным правовым актом Совета народных депутатов Суздальского района.

Для осуществления переданных в соответствии с указанными соглашениями полномочий органы местного самоуправления имеют право дополнительно использовать собственные материальные ресурсы и финансовые средства в случаях и порядке, предусмотренных решением Совета народных депутатов Суздальского района.

Статья 7. Права органов местного самоуправления Суздальского района на решение вопросов, не отнесенных к вопросам местного значения Суздальского района

1.Органы местного самоуправления Суздальского района имеют право на:

1)создание музеев района;

2)участие в осуществлении деятельности по опеке и попечительству;

3)создание условий для осуществления деятельности, связанной с реализацией прав местных национально-культурных автономий на территории Суздальского района;

4)оказание содействия национально-культурному развитию народов Российской Федерации и реализации мероприятий в сфере межнациональных отношений на территории Суздальского района;

5)создание условий для развития туризма;

6)оказание поддержки общественным наблюдательным комиссиям, осуществляющим общественный контроль за обеспечением прав человека и содействие лицам, находящимся в местах принудительного содержания;

7)оказание поддержки общественным объединениям инвалидов, а также созданным общероссийскими общественными объединениями инвалидов организациям в соответствии с Федеральным законом от 24 ноября 1995 года № 181-ФЗ «О социальной защите инвалидов в Российской Федерации»;

8)осуществление мероприятий, предусмотренных Федеральным законом «О донорстве крови и её компонентов»;

9)совершение нотариальных действий, предусмотренных законодательством, в случае отсутствия в расположенном на межселенной территории населенном пункте нотариуса;

10)создание условий для организации проведения независимой оценки качества оказания услуг организациями в порядке и на условиях, которые установлены федеральными законами, а также применение результатов независимой оценки качества условий оказания услуг организациями при оценке деятельности руководителей подведомственных организаций и осуществление контроля за принятием мер по устранению недостатков, выявленных по результатам независимой оценки качества условий оказания услуг организациями, в соответствии с федеральными законами;

11)осуществление мероприятий в сфере профилактики правонарушений, предусмотренных Федеральным законом «Об основах системы профилактики правонарушений в Российской Федерации»;

12)оказание содействия развитию физической культуры и спорта инвалидов, лиц с ограниченными возможностями здоровья, адаптивной физической культуры и адаптивного спорта;

13)осуществление мероприятий по защите прав потребителей, предусмотренных Законом Российской Федерации от 7 февраля 1992 года N 2300-1 «О защите прав потребителей».

2.Органы местного самоуправления Суздальского района вправе решать вопросы, указанные в части 1 настоящей статьи, участвовать в осуществлении иных государственных полномочий (не переданных им в соответствии со статьей 19 Федерального закона от 6 октября 2003 года № 131-ФЗ «Об общих принципах организации местного самоуправления в Российской Федерации»), если это участие предусмотрено федеральными законами, а также решать иные вопросы, не отнесенные к компетенции органов местного самоуправления других муниципальных образований, органов государственной власти и не исключенные из их компетенции федеральными законами и законами Владимирской области, за счет доходов местных бюджетов, за исключением межбюджетных трансфертов, предоставляемых из бюджетов бюджетной системы Российской Федерации, и поступлений налоговых доходов по дополнительным нормативам отчислений.

Статья 8. Полномочия органов местного самоуправления Суздальского района по решению вопросов местного значения

В целях решения вопросов местного значения органы местного самоуправления Суздальского района обладают следующими полномочиями:

1)принятие Устава и внесение в него изменений и дополнений, издание муниципальных правовых актов;

2)установление официальных символов Суздальского района;

3)создание муниципальных предприятий и учреждений, осуществление финансового обеспечения деятельности муниципальных казенных учреждений и финансового обеспечения выполнения муниципального задания бюджетными и автономными муниципальными учреждениями, а также осуществление закупок товаров, работ, услуг для обеспечения муниципальных нужд;

4)установление тарифов на услуги, предоставляемые муниципальными предприятиями и учреждениями, и работы, выполняемые муниципальными предприятиями и учреждениями, если иное не предусмотрено федеральными законами;

5)регулирование тарифов на подключение к системе коммунальной инфраструктуры, тарифов организаций коммунального комплекса на подключение, надбавок к тарифам на товары и услуги организаций коммунального комплекса, надбавок к ценам (тарифам) для потребителей. Полномочия органов местного самоуправления поселений по регулированию тарифов на подключение к системе коммунальной инфраструктуры, тарифов организаций коммунального комплекса на подключение, надбавок к тарифам на товары и услуги организаций коммунального комплекса, надбавок к ценам, тарифам для потребителей могут полностью или частично передаваться на основе соглашений между органами местного самоуправления поселений и органами местного самоуправления Суздальского района, в состав которого входят указанные поселения;

6)полномочиями по организации теплоснабжения, предусмотренными Федеральным законом «О теплоснабжении»;

7)полномочиями в сфере водоснабжения и водоотведения, предусмотренными Федеральным законом «О водоснабжении и водоотведении»;

8)полномочиями в сфере стратегического планирования, предусмотренными Федеральным законом от 28 июня 2014 года N 172-ФЗ «О стратегическом планировании в Российской Федерации»;

9)организационное и материально-техническое обеспечение подготовки и проведения муниципальных выборов, местного референдума, голосования по отзыву депутата, члена выборного органа местного самоуправления, выборного должностного лица местного самоуправления, голосования по вопросам изменения границ Суздальского района, преобразования Суздальского района;

10)организация сбора статистических показателей, характеризующих состояние экономики и социальной сферы муниципального образования, и предоставление указанных данных органам государственной власти в порядке, установленном Правительством Российской Федерации;

11)разработка и утверждение программ комплексного развития систем коммунальной инфраструктуры поселений, программ комплексного развития транспортной инфраструктуры поселений, программ комплексного развития социальной инфраструктуры поселений, требования к которым устанавливаются Правительством Российской Федерации;

12)учреждение печатного средства массовой информации для опубликования муниципальных правовых актов, обсуждения проектов муниципальных правовых актов по вопросам местного значения, доведения до сведения жителей Суздальского района официальной информации о социально-экономическом и культурном развитии Суздальского района, о развитии его общественной инфраструктуры и иной официальной информации;

13)осуществление международных и внешнеэкономических связей в соответствии с федеральными законами;

14)организация профессионального образования и дополнительного профессионального образования выборных должностных лиц местного самоуправления, членов выборных органов местного самоуправления, депутатов Совета народных депутатов Суздальского района, муниципальных служащих и работников муниципальных учреждений, организация подготовки кадров для муниципальной службы в порядке, предусмотренном законодательством Российской Федерации об образовании и законодательством Российской Федерации о муниципальной службе;

15)утверждение и реализация муниципальных программ в области энергосбережения и повышения энергетической эффективности, организация проведения энергетического обследования многоквартирных домов, помещения в которых составляют муниципальный жилищный фонд в границах муниципального образования, организация и проведение иных мероприятий, предусмотренных законодательством об энергосбережении и о повышении энергетической эффективности;

16)иными полномочиями в соответствии с Федеральным законом от 6 октября 2003 года № 131-ФЗ «Об общих принципах организации местного самоуправления в Российской Федерации» и настоящим Уставом.

Статья 9. Осуществление органами местного самоуправления Суздальского района отдельных государственных полномочий

1.Федеральными законами и законами Владимирской области органам местного самоуправления Суздальского района могут быть переданы для осуществления отдельные государственные полномочия.

2.Финансовое обеспечение отдельных государственных полномочий, переданных органам местного самоуправления Суздальского района, осуществляется только за счёт предоставляемых районному бюджету субвенций из соответствующих бюджетов.

3.Осуществление отдельных государственных полномочий, переданных органам местного самоуправления района, возлагается на администрацию района.

4.Администрация района имеет право дополнительно использовать собственные материальные ресурсы и финансовые средства для осуществления переданных отдельных государственных полномочий в случаях и порядке, предусмотренных Уставом.

5.Администрация района несёт ответственность за осуществление отдельных государственных полномочий в пределах выделенных Суздальскому району на эти цели материальных ресурсов и финансовых средств.

6.Органы местного самоуправления Суздальского района и должностные лица Суздальского района обязаны предоставлять уполномоченным государственным органам документы, связанные с осуществлением отдельных государственных полномочий.

7.Органы местного самоуправления Суздальского района участвуют в осуществлении государственных полномочий, не переданных им в соответствии со статьей 19 Федерального закона от 6 октября 2003 года № 131-ФЗ «Об общих принципах организации местного самоуправления в Российской Федерации», в случае принятия Советом народных депутатов Суздальского района решения о реализации права на участие в осуществлении указанных полномочий.

8.Органы местного самоуправления Суздальского района вправе осуществлять расходы за счет средств бюджета муниципального образования (за исключением финансовых средств, передаваемых местному бюджету на осуществление целевых расходов) на осуществление полномочий, не переданных им соответствии со ст. 19 Федерального закона от 6 октября 2003 года № 131-ФЗ «Об общих принципах организации местного самоуправления в Российской Федерации», если возможность осуществления таких расходов предусмотрена федеральными законами.

Органы местного самоуправления Суздальского района вправе устанавливать за счет средств бюджета муниципального образования (за исключением финансовых средств, передаваемых местному бюджету на осуществление целевых расходов) дополнительные меры социальной поддержки и социальной помощи для отдельных категорий граждан вне зависимости от наличия в федеральных законах положений, устанавливающих указанное право.

Финансирование полномочий, предусмотренное настоящей частью, не является обязанностью муниципального образования, осуществляется при наличии возможности и не является основанием для выделения дополнительных средств из других бюджетов бюджетной системы Российской Федерации.

Глава 3.
Формы непосредственного осуществления населением Суздальского района местного самоуправления и участия населения в осуществлении местного самоуправления

Статья 10. Право жителей Суздальского района на осуществление местного самоуправления

1.Граждане Российской Федерации осуществляют местное самоуправление посредством участия в местных референдумах, муниципальных выборах, посредством иных форм прямого волеизъявления, а также через выборные и иные органы местного самоуправления.

2.Граждане Российской Федерации (далее - граждане) имеют право избирать и быть избранными в органы местного самоуправления Суздальского района.

3.Граждане имеют равные права на осуществление местного самоуправления независимо от пола, расы, национальности, языка, происхождения, имущественного и должностного положения, отношения к религии, убеждений, принадлежности к общественным объединениям, а также других обстоятельств.

4.Иностранные граждане, постоянно или преимущественно проживающие на территории Суздальского района, обладают при осуществлении местного самоуправления правами в соответствии с международными договорами Российской Федерации и федеральными законами.

Статья 11. Местный референдум

1.В целях решения непосредственно населением вопросов местного значения проводится местный референдум. Местный референдум проводится на всей территории Суздальского района. В местном референдуме имеют право участвовать граждане Российской Федерации, место жительства которых расположено в границах Суздальского района. Граждане участвуют в референдуме на основе всеобщего равного и прямого волеизъявления при тайном голосовании. Участие гражданина в референдуме является свободным и добровольным. Никто не вправе оказывать воздействие на гражданина с целью принудить его к участию или неучастию в референдуме либо воспрепятствовать его свободному волеизъявлению. Не имеют права участвовать в референдуме граждане, признанные судом недееспособными или содержащиеся в местах лишения свободы по приговору суда.

2.На местный референдум могут быть вынесены только вопросы местного значения. Вопросы референдума не должны ограничивать или отменять общепризнанные права и свободы человека и гражданина, конституционные гарантии реализации таких прав и свобод. Вопросы местного референдума не должны противоречить законодательству Российской Федерации, законодательству Владимирской области. Вопрос референдума должен быть сформулирован таким образом, чтобы исключалась возможность его множественного толкования, то есть на него можно было бы дать только однозначный ответ, а также, чтобы исключалась неопределенность правовых последствий принятого на референдуме решения.

На местный референдум не могут быть вынесены вопросы:

а)о досрочном прекращении или продлении срока полномочий органов местного самоуправления, о приостановлении осуществления ими своих полномочий, а также о проведении досрочных выборов в органы местного самоуправления либо об отсрочке указанных выборов;

б)о персональном составе органов местного самоуправления;

в)об избрании депутатов и должностных лиц, об утверждении, о назначении на должность и освобождении от должности должностных лиц, а также о даче согласия на их назначение на должность и освобождение от должности;

г)о принятии или об изменении районного бюджета, исполнении и изменении финансовых обязательств Суздальского района;

д)о принятии чрезвычайных и срочных мер по обеспечению здоровья и безопасности населения.

3.Решение о назначении местного референдума принимается Советом народных депутатов:

1)по инициативе, выдвинутой гражданами Российской Федерации, имеющими право на участие в местном референдуме;

2)по инициативе, выдвинутой избирательными объединениями, иными общественными объединениями, уставы которых предусматривают участие в выборах и (или) референдумах и которые зарегистрированы в порядке и сроки, установленные федеральным законом;

3)по инициативе Совета народных депутатов и главы администрации района, выдвинутой ими совместно.

4.Условием назначения местного референдума по инициативе граждан, избирательных объединений, указанных в пункте 2 части 3 настоящей статьи, является сбор подписей в поддержку данной инициативы, количество которых устанавливается законом Владимирской области и не может превышать 5 процентов от числа участников референдума, зарегистрированных на территории Суздальского района в соответствии с федеральным законом.

Инициатива проведения референдума, выдвинутая гражданами, избирательными объединениями, иными общественными объединениями, указанными в пункте 2 части 3 настоящей статьи, оформляется в порядке, установленном федеральным законом и принимаемым в соответствии с ним законом Владимирской области.

Инициатива проведения референдума, выдвинутая совместно Советом народных депутатов и главой администрации Суздальского района, оформляется решением Совета народных депутатов и постановлением администрации Суздальского района.

5.Совет народных депутатов обязан назначить местный референдум в течение 30 дней со дня поступления в Совет народных депутатов документов, на основании которых назначается местный референдум.

В случае, если местный референдум не назначен Советом народных депутатов в установленные сроки, референдум назначается судом на основании обращения граждан, избирательных объединений, главы муниципального образования, органов государственной власти Владимирской области, избирательной комиссии Владимирской области или прокурора. Назначенный судом местный референдум организуется избирательной комиссией муниципального образования, а обеспечение его проведения осуществляется администрацией Владимирской области или иным органом, на который судом возложено обеспечение проведения местного референдума.

6.Итоги голосования и принятое на местном референдуме решение подлежат официальному опубликованию (обнародованию).

7.Принятое на местном референдуме решение подлежит обязательному исполнению на территории Суздальского района и не нуждается в утверждении какими-либо органами государственной власти, их должностными лицами или органами местного самоуправления.

8.Органы местного самоуправления обеспечивают исполнение принятого на местном референдуме решения в соответствии с разграничением полномочий между ними, определенным настоящим Уставом.

9.Решение о проведении местного референдума, а также принятое на местном референдуме решение может быть обжаловано в судебном порядке гражданами, органами местного самоуправления, прокурором, уполномоченными федеральным законом органами государственной власти.

10.Решение, принятое на местном референдуме, может быть отменено или изменено путем принятия иного решения соответственно на местном референдуме, но не ранее чем через два года после его принятия либо признано недействительным (недействующим) в судебном порядке.

11.В случае если вопрос, вынесенный на референдум, отклонен или референдум признан несостоявшимся по причине явки менее 50 процентов участников референдума, референдум с такой же по смыслу формулировкой вопроса может быть проведен не ранее чем через 2 года со дня официального опубликования (обнародования) результатов референдума.

12.Если для реализации решения, принятого на референдуме, дополнительно требуется издание нормативного правового акта, орган местного самоуправления или должностное лицо местного самоуправления, в чью компетенцию входит данный вопрос, обязаны в течение 15 дней со дня вступления в силу решения, принятого на референдуме, определить срок подготовки и (или) принятия данного нормативного правового акта. Указанный срок не может превышать три месяца.

13.Гарантии прав граждан на участие в местном референдуме, а также порядок подготовки и проведения местного референдума устанавливаются федеральным законом и принимаемыми в соответствии с ним законами Владимирской области.

Статья 12. Муниципальные выборы

1.Муниципальные выборы проводятся в целях избрания депутатов Совета народных депутатов на основе всеобщего равного и прямого избирательного права при тайном голосовании.

2.Муниципальные выборы назначаются Советом народных депутатов.

В случаях, установленных федеральным законом, муниципальные выборы назначаются соответствующей избирательной комиссией муниципального образования или судом.

Очередные выборы в Совет народных депутатов проводятся раз в пять лет во второе воскресенье сентября, если иное не предусмотрено Федеральным законом «Об основных гарантиях избирательных прав и права на участие в референдуме граждан Российской Федерации» и Избирательным Кодексом Владимирской области.

Решение о назначении выборов в орган местного самоуправления должно быть принято не ранее чем за 90 дней и не позднее чем за 80 дней до дня голосования.

Решение о назначении выборов подлежит официальному опубликованию в средствах массовой информации не позднее чем через пять дней со дня его принятия.

При назначении досрочных выборов сроки, указанные в настоящем пункте, а также сроки осуществления иных избирательных действий могут быть сокращены, но не более чем на одну треть.

3.Гарантии избирательных прав граждан при проведении муниципальных выборов, порядок назначения, подготовки, проведения, установления итогов и определения результатов муниципальных выборов устанавливаются федеральным законом и принимаемыми в соответствии с ним законами Владимирской области.

4.Итоги муниципальных выборов подлежат официальному опубликованию (обнародованию).

Статья 13. Голосование по отзыву главы района, депутата Совета народных депутатов

1.Голосование по отзыву главы района, депутата Совета народных депутатов (далее-депутат) проводится по инициативе населения в порядке, установленном федеральным законом и принимаемым в соответствии с ним законом Владимирской области для проведения местного референдума, с учетом особенностей, предусмотренных Федеральным законом от 6 октября 2003 года № 131-ФЗ «Об общих принципах организации местного самоуправления в Российской Федерации».

Правом на возбуждение вопроса об отзыве обладают граждане Российской Федерации, постоянно или преимущественно проживающие на территории соответствующего избирательного округа и обладающие активным избирательным правом.

2.Основаниями для отзыва главы района, депутата могут служить только их конкретные противоправные решения или действия (бездействие) в случае их подтверждения в судебном порядке.

3.При проведении процедуры отзыва главе района, депутату обеспечивается возможность дать избирателям объяснения по поводу обстоятельств, выдвигаемых в качестве оснований для отзыва.

4.Глава района, депутат считаются отозванным, если за отзыв проголосовало не менее половины избирателей, зарегистрированных в Суздальском районе (избирательном округе).

5.Итоги голосования по отзыву главы района, депутата и принятое решение подлежат официальному опубликованию (обнародованию).

Статья 14. Голосование по вопросам изменения границ Суздальского района, преобразования Суздальского района

1.В случаях, предусмотренных Федеральным законом от 6 октября 2003 года № 131-ФЗ «Об общих принципах организации местного самоуправления в Российской Федерации», в целях получения согласия населения при изменении границ Суздальского района, преобразовании Суздальского района проводится голосование по вопросам изменения границ Суздальского района, преобразования Суздальского района.

2.Голосование по вопросам изменения границ Суздальского района, преобразования Суздальского района проводится на всей территории Суздальского района или на части его территории в соответствии с частями 2 и 3 статьи 12 и частью 5 статьи 13 Федерального закона от 6 октября 2003 года № 131-ФЗ «Об общих принципах организации местного самоуправления в Российской Федерации».

3.Голосование по вопросам изменения границ Суздальского района, преобразования Суздальского района назначается Советом народных депутатов и проводится в порядке, установленном федеральным законом и принимаемым в соответствии с ним законом Владимирской области для проведения местного референдума, с учетом особенностей, установленных Федеральным законом от 6 октября 2003 года № 131-ФЗ "Об общих принципах организации местного самоуправления в Российской Федерации». При этом положения федерального закона, закона Владимирской области, запрещающие проведение агитации государственными органами, органами местного самоуправления, лицами, замещающими государственные или муниципальные должности, а также положения, определяющие юридическую силу решения, принятого на референдуме, не применяются.

4.Голосование по вопросам изменения границ Суздальского района, преобразования Суздальского района считается состоявшимся, если в нем приняло участие более половины жителей Суздальского района или части Суздальского района, обладающих избирательным правом. Согласие населения на изменение границ Суздальского района, преобразование Суздальского района считается полученным, если за указанные изменение, преобразование проголосовало более половины принявших участие в голосовании жителей Суздальского района или части Суздальского района.

5.Итоги голосования по вопросам изменения границ Суздальского района, преобразования Суздальского района и принятые решения подлежат официальному опубликованию (обнародованию).

Статья 15. Правотворческая инициатива граждан

1.С правотворческой инициативой может выступить инициативная группа граждан, обладающих избирательным правом, в порядке, установленном решением Совета народных депутатов.

2.Проект муниципального правового акта, внесенный в порядке реализации правотворческой инициативы граждан, подлежит обязательному рассмотрению органом местного самоуправления или должностным лицом местного самоуправления, к компетенции которых относится принятие соответствующего акта, в течение трех месяцев со дня его внесения.

Представителям инициативной группы граждан должна быть обеспечена возможность изложения своей позиции при рассмотрении указанного проекта.

В случае, если принятие муниципального правового акта, проект которого внесен в порядке реализации правотворческой инициативы граждан, относится к компетенции Совета народных депутатов, указанный проект должен быть рассмотрен на его открытом заседании.

3.Мотивированное решение, принятое по результатам рассмотрения проекта муниципального правового акта, внесенного в порядке реализации правотворческой инициативы граждан, должно быть официально в письменной форме доведено до сведения внесшей его инициативной группы граждан.

Статья 16. Публичные слушания, общественные обсуждения

1.Для обсуждения проектов муниципальных правовых актов по вопросам местного значения с участием жителей Суздальского района Советом народных депутатов, главой района могут проводиться публичные слушания.

2.Публичные слушания проводятся по инициативе населения, Совета народных депутатов района, главы района или главы администрации района, осуществляющего свои полномочия на основе контракта.

Публичные слушания, проводимые по инициативе населения или Совета народных депутатов Суздальского района, назначаются Советом народных депутатов района, а по инициативе главы района или главы администрации района, осуществляющего свои полномочия на основе контракта, - главой района.

3.На публичные слушания должны выноситься:

1)проект Устава, а также проект решения о внесении изменений и дополнений в Устав, кроме случаев, когда в Устав вносятся изменения в форме точного воспроизведения положений Конституции Российской Федерации, федеральных законов, Устава (Основного Закона) Владимирской области или законов Владимирской области в целях приведения Устава в соответствие с этими нормативными правовыми актами;

2)проект бюджета Суздальского района и отчет о его исполнении;

3)проект стратегии социально-экономического развития Суздальского района;

4)вопросы о преобразовании Суздальского района, за исключением случаев, если в соответствии со статьей 13 Федерального закона от 6 октября 2003 года № 131-ФЗ «Об общих принципах организации местного самоуправления в Российской Федерации» для преобразования Суздальского района требуется получение согласия населения муниципального образования, выраженного путем голосования либо на сходах граждан.

4.Порядок организации и проведения публичных слушаний определяется решением Совета народных депутатов района и должен предусматривать заблаговременное оповещение жителей Суздальского района о времени и месте проведения публичных слушаний, заблаговременное ознакомление с проектом муниципального правового акта, другие меры, обеспечивающие участие в публичных слушаниях жителей Суздальского района, опубликование (обнародование) результатов публичных слушаний, включая мотивированное обоснование принятых решений.

5.По проектам генеральных планов, проектам правил землепользования и застройки, проектам планировки территории, проектам межевания территории, проектам правил благоустройства территорий, проектам, предусматривающим внесение изменений в один из указанных утвержденных документов, проектам решений о предоставлении разрешения на условно разрешенный вид использования земельного участка или объекта капитального строительства, проектам решений о предоставлении разрешения на отклонение от предельных параметров разрешенного строительства, реконструкции объектов капитального строительства, вопросам изменения одного вида разрешенного использования земельных участков и объектов капитального строительства на другой вид такого использования при отсутствии утвержденных правил землепользования и застройки проводятся общественные обсуждения или публичные слушания, порядок организации и проведения которых определяется решением Совета народных депутатов с учетом положений законодательства о градостроительной деятельности.

Статья 17. Собрание граждан

1.Для обсуждения вопросов местного значения, информирования населения о деятельности органов местного самоуправления и должностных лиц местного самоуправления, на части территории Суздальского района могут проводиться собрания граждан.

2.Собрание граждан проводится по инициативе населения, Совета народных депутатов, главы района.

Собрание граждан, проводимое по инициативе Совета народных депутатов или главы района, назначается соответственно Советом народных депутатов или главой района.

Собрание граждан, проводимое по инициативе населения, назначается Советом народных депутатов в порядке, установленном Уставом.

3.Собрание граждан может принимать обращения к органам местного самоуправления и должностным лицам местного самоуправления, а также избирать лиц, уполномоченных представлять собрание граждан во взаимоотношениях с органами местного самоуправления и должностными лицами местного самоуправления.

4.Обращения, принятые собранием граждан, подлежат обязательному рассмотрению органами местного самоуправления и должностными лицами местного самоуправления, к компетенции которых отнесено решение содержащихся в обращениях вопросов, с направлением письменного ответа.

5.Порядок назначения и проведения собрания граждан, а также полномочия собрания граждан определяются Федеральным законом от 6 октября 2003 года № 131-ФЗ «Об общих принципах организации местного самоуправления в Российской Федерации» и решением Совета народных депутатов.

6.Итоги собрания граждан подлежат официальному опубликованию (обнародованию).

Статья 18. Конференция граждан (собрание делегатов)

1.В случаях, когда для обсуждения вопросов местного значения, информирования населения о деятельности органов местного самоуправления Суздальского района и должностных лиц местного самоуправления, созыв собрания граждан затруднителен, полномочия собрания граждан могут осуществляться конференцией граждан (собранием делегатов).

2.Порядок назначения и проведения конференции граждан (собрания делегатов), избрания делегатов определяется решением Совета народных депутатов.

3.Итоги конференции граждан (собрания делегатов) подлежат официальному опубликованию (обнародованию).

Статья 19. Опрос граждан

1.Опрос граждан проводится на всей территории Суздальского района или на части его территории для выявления мнения населения и его учета при принятии решений органами местного самоуправления и должностными лицами местного самоуправления, а также органами государственной власти.

Результаты опроса носят рекомендательный характер.

2.В опросе граждан имеют право участвовать жители Суздальского района, обладающие избирательным правом.

3.Опрос граждан проводится по инициативе:

1)Совета народных депутатов или главы района - по вопросам местного значения;

2)органов государственной власти Владимирской области - для учета мнения граждан при принятии решений об изменении целевого назначения земель Суздальского района для объектов регионального и межрегионального значения.

4.Порядок назначения и проведения опроса граждан определяется решением Совета народных депутатов в соответствии с законом Владимирской области.

5.Решение о назначении опроса граждан принимается Советом народных депутатов. В решении Совета народных депутатов о назначении опроса граждан устанавливаются:

1)дата и сроки проведения опроса;

2)формулировка вопроса (вопросов), предлагаемого (предлагаемых) при проведении опроса;

3)методика проведения опроса;

4)форма опросного листа;

5)минимальная численность жителей Суздальского района, участвующих в опросе.

6.Жители Суздальского района должны быть проинформированы о проведении опроса граждан не менее чем за 10 дней до его проведения.

7.Финансирование мероприятий, связанных с подготовкой и проведением опроса граждан, осуществляется:

1)за счет средств местного бюджета - при проведении опроса по инициативе органов местного самоуправления;

2)за счет средств бюджета Владимирской области - при проведении опроса по инициативе органов государственной власти Владимирской области.

Статья 20. Обращения граждан в органы местного самоуправления Суздальского района

1.Граждане имеют право на индивидуальные и коллективные обращения в органы местного самоуправления Суздальского района.

2.Обращения граждан подлежат рассмотрению в порядке и сроки, установленные Федеральным законом от 2 мая 2006 года N 59-ФЗ «О порядке рассмотрения обращений граждан Российской Федерации».

3.За нарушение порядка и сроков рассмотрения обращений граждан должностные лица Суздальского района несут ответственность в соответствии с законодательством Российской Федерации.

Статья 21. Другие формы непосредственного осуществления населением местного самоуправления и участия в его осуществлении

1.Наряду с предусмотренными Федеральным законом от 6 октября 2003 года № 131-ФЗ «Об общих принципах организации местного самоуправления в Российской Федерации» формами непосредственного осуществления населением местного самоуправления и участия населения в осуществлении местного самоуправления граждане вправе участвовать в осуществлении местного самоуправления в иных формах, не противоречащих Конституции Российской Федерации, Федеральному закону от 6 октября 2003 года № 131-ФЗ «Об общих принципах организации местного самоуправления в Российской Федерации» и иным федеральным законам, законам Владимирской области.

2.Непосредственное осуществление населением местного самоуправления и участие населения в осуществлении местного самоуправления основываются на принципах законности, добровольности.

Органы местного самоуправления и должностные лица местного самоуправления Суздальского района обязаны содействовать населению в непосредственном осуществлении населением местного самоуправления и участии населения в осуществлении местного самоуправления.

Глава 4
Органы местного самоуправления и должностные лица местного самоуправления Суздальского района

Статья 22. Структура органов местного самоуправления района

1.Структуру органов местного самоуправления района составляют:

Совет народных депутатов Суздальского района – представительный орган Суздальского района;

глава Суздальского района – высшее должностное лицо Суздальского района;

администрация Суздальского района – исполнительно-распорядительный орган Суздальского района.

2.Органы местного самоуправления не входят в систему органов государственной власти.

3.Изменение структуры органов местного самоуправления Суздальского района осуществляется не иначе как путем внесения изменений в Устав.

4.Решение Совета народных депутатов об изменении структуры органов местного самоуправления вступает в силу не ранее чем по истечении срока полномочий Совета народных депутатов, принявшего указанное решение, за исключением случаев, предусмотренных Федеральным законом от 6 октября 2003 года № 131-ФЗ «Об общих принципах организации местного самоуправления».

Статья 23. Принципы деятельности органов местного самоуправления Суздальского района

Местное самоуправление в Суздальском районе осуществляется на основании принципов:

1)самостоятельности решения населением вопросов местного значения;

2)соблюдения прав и свобод человека и гражданина;

3)государственных гарантий осуществления местного самоуправления;

4)законности в организации и деятельности органов местного самоуправления;

5)гласности деятельности местного самоуправления;

6)самостоятельности местного самоуправления в решении вопросов местного значения;

7)выборности органов и должностных лиц местного самоуправления;

8)коллегиальности и единоначалия в деятельности местного самоуправления;

9)ответственности органов и должностных лиц местного самоуправления перед населением;

10)ответственности органов и должностных лиц местного самоуправления перед органами государственной власти в части исполнения переданных органам местного самоуправления отдельных государственных полномочий;

11)иных, предусмотренных Конституцией Российской Федерации и Федеральным законом от 6 октября 2003 года № 131-ФЗ «Об общих принципах организации местного самоуправления в Российской Федерации».

Статья 24. Совет народных депутатов Суздальского района

1.Совет народных депутатов Суздальского района (далее -Совет народных депутатов или Совет) является представительным органом Суздальского района.

2.Совет народных депутатов состоит из 20 депутатов, избираемых жителями Суздальского района на основе всеобщего равного и прямого избирательного права при тайном голосовании в соответствии с федеральными законами, законами Владимирской области, настоящим Уставом.

3.При проведении выборов депутатов Совета народных депутатов Суздальского района применяется мажоритарная избирательная система относительного большинства.

4.Депутаты Совета народных депутатов избираются по одномандатным избирательным округам.

5.В структуру Совета народных депутатов входят:

а)глава района, исполняющий полномочия председателя Совета народных депутатов;

б)заместитель главы района;

в)постоянные комиссии Совета народных депутатов по направлениям деятельности.

6.Срок полномочий Совета народных депутатов составляет 5 лет.

7.Совет народных депутатов обладает правами юридического лица, имеет печать, является муниципальным казённым учреждением, образуемым для осуществления управленческих функций, и действует на основании положений Федерального закона от 6 октября 2003 года № 131-ФЗ «Об общих принципах организации местного самоуправления в Российской Федерации» в соответствии с Гражданским кодексом Российской Федерации применительно к казённым учреждениям.

8.Юридический адрес и местонахождение Совета народных депутатов: 601293, Владимирская область, Суздальский район, г. Суздаль, Красная площадь, д. 1.

9.Совет народных депутатов может осуществлять свои полномочия в случае избрания не менее двух третей от установленной численности депутатов.

10.Заседание Совета народных депутатов считается правомочным, если на нём присутствует не менее 10 депутатов. В случае, если в повестку дня заседания Совета народных депутатов включены вопросы о принятии Устава района или о внесении изменений или дополнений в Устав района, или о самороспуске Совета народных депутатов, то в этих случаях заседание Совета народных депутатов правомочно, если на нём присутствует не менее 14 депутатов.

Если на заседание Совета народных депутатов прибыло или во время проведения заседания на нём осталось менее указанного числа депутатов, то заседание переносится на другое время.

Глава района сообщает депутатам о времени и месте проведения перенесённого из-за отсутствия кворума заседания Совета народных депутатов.

Заседания Совета народных депутатов проводятся не реже одного раза в три месяца.

11.В соответствии с регламентом Совета народных депутатов отдельные решения могут быть приняты путём проведения опроса депутатов. Опрос депутатов с целью оперативного принятия решения проводится в порядке, установленном регламентом Совета народных депутатов.

12.Полномочия Совета народных депутатов начинаются со дня первого заседания и прекращаются со дня признания выборов Совета народных депутатов нового созыва состоявшимися.

13.Первое заседание вновь избранного Совета народных депутатов созывается председателем избирательной комиссии Суздальского района (председателем избирательной комиссии, на которую возложены полномочия избирательной комиссии района) не позднее, чем через 30 дней после избрания не менее двух третей от установленной Уставом численности депутатов. Открыв заседание Совета народных депутатов, председатель избирательной комиссии передаёт ведение заседания старейшему по возрасту депутату до избрания главы района.

14.Проект повестки дня заседания Совета народных депутатов формируется главой района по предложениям депутатов, комиссий Совета народных депутатов, главы администрации района и утверждается на заседании Совета.

Статья 25. Полномочия Совета народных депутатов

1.В исключительной компетенции Совета народных депутатов находятся:

1)принятие Устава Суздальского района и внесение в него изменений и дополнений;

2)утверждение бюджета Суздальского района и отчета о его исполнении;

3)установление, изменение и отмена местных налогов и сборов в соответствии с законодательством Российской Федерации о налогах и сборах;

4)утверждение стратегии социально-экономического развития Суздальского района;

5)определение порядка управления и распоряжения имуществом, находящимся в муниципальной собственности;

6)определение порядка принятия решений о создании, реорганизации и ликвидации муниципальных предприятий, а также об установлении тарифов на услуги муниципальных предприятий и учреждений, выполнение работ, за исключением случаев, предусмотренных федеральными законами;

7)определение порядка участия муниципального образования в организациях межмуниципального сотрудничества;

8)определение порядка материально-технического и организационного обеспечения деятельности органов местного самоуправления;

9)контроль за исполнением органами местного самоуправления Суздальского района и должностными лицами местного самоуправления Суздальского района полномочий по решению вопросов местного значения;

10)принятие решения об удалении главы муниципального образования в отставку;

11)утверждение правил благоустройства территории муниципального образования.

2.К полномочиям Совета народных депутатов относится также:

1)принятие регламента работы Совета народных депутатов, внесение в него изменений и дополнений;

2)установление официальных символов Суздальского района и порядка их использования;

3)установление порядка реализации правотворческой инициативы граждан Суздальского района и минимальной численности инициативной группы;

4)установление порядка организации и проведения публичных слушаний, общественных обсуждений;

5)утверждение схем территориального планирования района;

6)установление порядка назначения и проведения собрания граждан, полномочия собрания граждан, а также случаев, когда полномочия собрания граждан могут осуществляться конференцией граждан (собранием делегатов);

7)установление порядка назначения и проведения конференции граждан (собрания делегатов);

8)установление порядка назначения и проведения опроса граждан;

9)установление порядка учета предложений по проекту Устава Суздальского района, проекту изменений и дополнений в Устав Суздальского района;

10)установление порядка участия граждан в обсуждении проекта Устава Суздальского района, проекта изменений и дополнений в Устав Суздальского района;

11)принятие решений об учреждении органов администрации Суздальского района в качестве юридических лиц и утверждение положений о них;

12)утверждение положения об администрации района;

13)утверждение положения о контрольно-счётном органе Суздальского района;

14)принятие решения о проведении районного референдума;

15)утверждение положения об отделе по работе с Советом народных депутатов;

16)избрание из своего состава главы района;

17)установление порядка проведения конкурса на замещение должности главы администрации района;

18)назначение половины членов конкурсной комиссии для проведения конкурса на замещение должности главы администрации района;

19)утверждение условий контракта для главы администрации района в части, касающейся осуществления полномочий по решению вопросов местного значения;

20)назначение на должность главы администрации района лица из числа кандидатов, представленных конкурсной комиссией по результатам конкурса;

21)утверждение структуры администрации по представлению главы администрации;

22)утверждение программы приватизации муниципальной собственности;

23)утверждение реестра объектов муниципальной собственности, не подлежащих отчуждению;

24)утверждение положения о присвоении звания «Почётный гражданин Суздальского района»;

25)осуществление права законодательной инициативы в Законодательном собрании Владимирской области;

26)назначение очередных муниципальных выборов депутатов Совета народных депутатов;

27)определение порядка заключения соглашений с органами местного самоуправления отдельных поселений, входящих в состав Суздальского района, о передаче им осуществления части полномочий по решению вопросов местного значения;

28)принятие решений о самороспуске Совета народных депутатов и досрочном прекращении полномочий депутатов;

29)принятие решения о дополнительном использовании собственных материальных ресурсов и финансовых средств для осуществления переданных органам местного самоуправления отдельных государственных полномочий;

30)принятие муниципальных правовых актов.

3.Совет народных депутатов района заслушивает ежегодные отчеты главы района, главы администрации района о результатах их деятельности, деятельности администрации района, в том числе о решении вопросов, поставленных Советом народных депутатов.

4.Иные полномочия Совета народных депутатов определяются федеральными законами и принимаемыми в соответствии с ними Уставом (Основным Законом) Владимирской области, законами Владимирской области, настоящим Уставом.

Статья 26. Обеспечение деятельности и порядок работы Совета народных депутатов

1.Деятельность Совета народных депутатов организует глава района, который исполняет полномочия председателя Совета народных депутатов.

2.Обеспечение деятельности Совета народных депутатов осуществляет отдел по работе с Советом народных депутатов в порядке, установленном регламентом Совета.

3.Расходы на обеспечение деятельности Совета народных депутатов предусматриваются в местном бюджете отдельной строкой в соответствии с классификацией расходов бюджетов Российской Федерации.

4.Порядок работы Совета народных депутатов, в том числе полномочия, порядок избрания главы района, его заместителя, порядок проведения заседаний Совета народных депутатов, подготовки, внесения и рассмотрения проектов решений на заседания Совета народных депутатов, права и обязанности депутатов, порядок формирования и упразднения, полномочия и организация деятельности комиссий, иные вопросы организации работы Совета народных депутатов определяются регламентом работы Совета народных депутатов.

Статья 27. Досрочное прекращение полномочий Совета народных депутатов

1.Полномочия Совета народных депутатов могут быть прекращены досрочно в порядке и по основаниям, которые предусмотрены статьёй 73 Федерального закона от 6 октября 2003 года № 131-ФЗ "Об общих принципах организации местного самоуправления в Российской Федерации».

Полномочия Совета народных депутатов также прекращаются:

1)в случае принятия Советом народных депутатов решения о самороспуске не менее чем двумя третями голосов от установленного числа депутатов Совета народных депутатов по инициативе депутатов или главы района;

2)в случае вступления в силу решения Владимирского областного суда о неправомочности данного состава депутатов Совета народных депутатов, в том числе в связи со сложением депутатами своих полномочий;

3)в случае преобразования Суздальского района, осуществляемого в соответствии с частями 4, 6 статьи 13 Федерального закона от 6 октября 2003 года № 131-ФЗ «Об общих принципах организации местного самоуправления в Российской Федерации», а также в случае упразднения Суздальского района;

4)в случае увеличения численности избирателей Суздальского района более чем на 25 процентов, произошедшего вследствие изменения границ Суздальского района.

2.Досрочное прекращение полномочий Совета народных депутатов влечет досрочное прекращение полномочий его депутатов.

3.В случае досрочного прекращения полномочий Совета народных депутатов, состоящего из депутатов, избранных населением непосредственно, досрочные выборы в Совет народных депутатов проводятся в сроки, установленные федеральным законом.

Статья 28. Статус депутата Совета народных депутатов

1.Депутату обеспечиваются условия для беспрепятственного осуществления своих полномочий.

2.Депутат избирается на срок полномочий Совета народных депутатов.

3.Полномочия депутата начинаются со дня его избрания и прекращаются со дня начала работы Совета народных депутатов нового созыва.

4.Депутаты Совета народных депутатов осуществляют свои полномочия на непостоянной основе.

5.Гарантии прав депутатов при привлечении их к уголовной или административной ответственности, задержании, аресте, обыске, допросе, совершении в отношении их иных уголовно-процессуальных и административно-процессуальных действий, а также при проведении оперативно-розыскных мероприятий в отношении депутатов, занимаемого ими жилого и (или) служебного помещения, их багажа, личных и служебных транспортных средств, переписки, используемых ими средств связи, принадлежащих им документов устанавливаются федеральными законами.

6.Депутат не может быть привлечен к уголовной или административной ответственности за высказанное мнение, позицию, выраженную при голосовании, и другие действия, соответствующие статусу депутата, в том числе по истечении срока его полномочий. Данное положение не распространяется на случаи, когда депутатом были допущены публичные оскорбления, клевета или иные нарушения, ответственность за которые предусмотрена федеральным законом.

7.Депутат Совета народных депутатов не может одновременно исполнять полномочия депутата представительного органа иного муниципального образования или выборного должностного лица местного самоуправления иного муниципального образования, за исключением случаев, установленных Федеральным законом от 6 октября 2003 года N 131-ФЗ «Об общих принципах организации местного самоуправления в Российской Федерации».

8.Права и обязанности депутата Совета народных депутатов устанавливаются регламентом работы Совета народных депутатов.

9.Депутаты Совета народных депутатов Суздальского района должны соблюдать ограничения и запреты и исполнять обязанности, которые установлены Федеральным законом от 25 декабря 2008 года N 273-ФЗ «О противодействии коррупции» и другими федеральными законами.

10.Проверка достоверности и полноты сведений о доходах, расходах, об имуществе и обязательствах имущественного характера, представляемых в соответствии с законодательством Российской Федерации о противодействии коррупции депутатом, проводится по решению Губернатора Владимирской области в порядке, установленном законом Владимирской области.

11.При выявлении в результате проверки достоверности и полноты сведений о доходах, расходах, об имуществе и обязательствах имущественного характера фактов несоблюдения ограничений, запретов, неисполнения обязанностей, которые установлены Федеральным законом от 25 декабря 2008 года N 273 - ФЗ «О противодействии коррупции», Федеральным законом от 3 декабря 2012 года N 230 - ФЗ «О контроле за соответствием расходов лиц, замещающих государственные должности, и иных лиц их доходам», Федеральным законом от 7 мая 2013 года N 79 - ФЗ «О запрете отдельным категориям лиц открывать и иметь счета (вклады), хранить наличные денежные средства и ценности в иностранных банках, расположенных за пределами территории Российской Федерации, владеть и (или) пользоваться иностранными финансовыми инструментами» Губернатор Владимирской области обращается с заявлением о досрочном прекращении полномочий депутата в Совет народных депутатов или в суд.

12.Сведения о доходах, расходах, об имуществе и обязательствах имущественного характера, представленные лицами, замещающими муниципальные должности, размещаются на официальном сайте администрации Суздальского района в информационно-телекоммуникационной сети «Интернет» (www.suzdalregion.ru).

13.Встречи депутата с избирателями проводятся в помещениях, специально отведенных местах, а также на внутридворовых территориях при условии, что их проведение не повлечет за собой нарушение функционирования объектов жизнеобеспечения, транспортной или социальной инфраструктуры, связи, создание помех движению пешеходов и (или) транспортных средств либо доступу граждан к жилым помещениям или объектам транспортной или социальной инфраструктуры. Уведомление органов исполнительной власти Владимирской области или органов местного самоуправления о таких встречах не требуется. При этом депутат вправе предварительно проинформировать указанные органы о дате и времени их проведения.

14.Администрация района определяет специально отведенные места для проведения встреч депутатов с избирателями, перечень помещений, предоставляемых для проведения встреч депутатов с избирателями, и порядок их предоставления.

15.Встречи депутата с избирателями в форме публичного мероприятия проводятся в соответствии с законодательством Российской Федерации о собраниях, митингах, демонстрациях, шествиях и пикетированиях.

16.Воспрепятствование организации или проведению встреч депутата с избирателями в форме публичного мероприятия, определяемого законодательством Российской Федерации о собраниях, митингах, демонстрациях, шествиях и пикетированиях, влечет за собой административную ответственность в соответствии с законодательством Российской Федерации.

17.Депутат информирует избирателей о своей деятельности во время встреч с ними, а также через средства массовой информации.

Статья 29. Досрочное прекращение полномочий депутата

1. Полномочия депутата прекращаются досрочно в случае:

1)смерти;

2)отставки по собственному желанию;

3)признания судом недееспособным или ограниченно дееспособным;

4)признания судом безвестно отсутствующим или объявления умершим;

5)вступления в отношении его в законную силу обвинительного приговора суда;

6)выезда за пределы Российской Федерации на постоянное место жительства;

7)прекращения гражданства Российской Федерации, прекращения гражданства иностранного государства - участника международного договора Российской Федерации, в соответствии с которым иностранный гражданин имеет право быть избранным в органы местного самоуправления, приобретения им гражданства иностранного государства либо получения им вида на жительство или иного документа, подтверждающего право на постоянное проживание гражданина Российской Федерации на территории иностранного государства, не являющегося участником международного договора Российской Федерации, в соответствии с которым гражданин Российской Федерации, имеющий гражданство иностранного государства, имеет право быть избранным в органы местного самоуправления;

8)отзыва избирателями;

9)досрочного прекращения полномочий Совета народных депутатов;

10)призыва на военную службу или направления на заменяющую ее альтернативную гражданскую службу;

11)в иных случаях, установленных Федеральным законом от 6 октября 2003 года № 131-ФЗ "Об общих принципах организации местного самоуправления в Российской Федерации» и иными федеральными законами.

2.Полномочия депутата прекращаются досрочно в случае несоблюдения ограничений, установленных Федеральным законом от 6 октября 2003 года N 131-ФЗ «Об общих принципах организации местного самоуправления в Российской Федерации».

3.Полномочия депутата прекращаются досрочно в случае несоблюдения ограничений, запретов, неисполнения обязанностей, установленных Федеральным законом от 25 декабря 2008 года N 273 - ФЗ «О противодействии коррупции», Федеральным законом от 3 декабря 2012 года N 230 - ФЗ «О контроле за соответствием расходов лиц, замещающих государственные должности, и иных лиц их доходам», Федеральным законом от 7 мая 2013 года N 79 - ФЗ «О запрете отдельным категориям лиц открывать и иметь счета (вклады), хранить наличные денежные средства и ценности в иностранных банках, расположенных за пределами территории Российской Федерации, владеть и (или) пользоваться иностранными финансовыми инструментами».

4.Решение Совета народных депутатов о досрочном прекращении полномочий депутата принимается не позднее чем через 30 дней со дня появления основания для досрочного прекращения полномочий, а если это основание появилось в период между сессиями Совета народных депутатов,- не позднее чем через три месяца со дня появления такого основания.

В случае обращения Губернатора Владимирской области с заявлением о досрочном прекращении полномочий депутата Совета народных депутатов днём появления основания для досрочного прекращения полномочий является день поступления в Совет народных депутатов данного заявления.

Статья 30. Глава района

1.Глава района является высшим должностным лицом Суздальского района, наделённым в соответствии с настоящим Уставом собственными полномочиями по решению вопросов местного значения.

Глава района осуществляет свои полномочия на непостоянной основе.

2.Главе района обеспечиваются условия для беспрепятственного осуществления своих полномочий.

3.Глава района избирается Советом народных депутатов из своего состава тайным голосованием на срок полномочий Совета народных депутатов и исполняет полномочия его председателя.

4.Решение об изменении срока полномочий, а также решение об изменении перечня полномочий и (или) порядка избрания главы района применяется только к главе района, избранному после вступления в силу соответствующего решения.

5.Кандидаты на должность главы района выдвигаются депутатами или в порядке самовыдвижения депутатов на заседании Совета народных депутатов.

6.По всем кандидатурам проводится обсуждение, в ходе которого кандидаты выступают и отвечают на вопросы депутатов. Слово предоставляется кандидатам на равных условиях в порядке их выдвижения.

7.После начала обсуждения выдвижение новых кандидатур не допускается.

8.Каждому депутату гарантируется возможность свободного и всестороннего обсуждения деловых и личных качеств кандидатов.

9.Заявление о самоотводе принимается без обсуждения и голосования и может быть подано до утверждения списка кандидатур на должность главы района.

10.После окончания обсуждения большинством голосов присутствующих на заседании депутатов утверждается список для тайного голосования.

11.Для проведения процедуры выборов главы района необходимо наличие в списке не менее одной кандидатуры.

12.Депутат считается избранным на должность главы района, если за него проголосовало большинство от числа избранных депутатов.

13.В случае, если на должность главы района выдвинуто более двух кандидатур и ни одна из них не набрала требуемого для избрания количества голосов, проводится второй тур голосования по двум кандидатам, получившим наибольшее количество голосов.

14.Избранным на должность главы района по итогам второго тура голосования считается тот кандидат, который получил большинство голосов, но не менее половины от числа избранных депутатов.

15.Если во втором туре глава района не избран, то процедура выборов повторяется, начиная с выдвижения кандидатур.

16.Избрание главы района оформляется решением Совета народных депутатов.

17.Глава района подконтролен и подотчётен населению и Совету народных депутатов.

18.Глава района представляет Совету народных депутатов ежегодные отчёты о результатах своей деятельности, в том числе о решении вопросов, поставленных Советом народных депутатов.

19.Глава района должен соблюдать ограничения, запреты, исполнять обязанности, которые установлены Федеральным законом от 25 декабря 2008 года N 273-ФЗ «О противодействии коррупции», Федеральным законом от 3 декабря 2012 года N 230-ФЗ «О контроле за соответствием расходов лиц, замещающих государственные должности, и иных лиц их доходам», Федеральным законом от 7 мая 2013 года N 79-ФЗ «О запрете отдельным категориям лиц открывать и иметь счета (вклады), хранить наличные денежные средства и ценности в иностранных банках, расположенных за пределами территории Российской Федерации, владеть и (или) пользоваться иностранными финансовыми инструментами».

20.В случае отсутствия главы района (отпуск, командировка, временная нетрудоспособность) его полномочия исполняет заместитель главы района.

Статья 31. Полномочия главы района

1.Глава района обладает следующими полномочиями:

1)представляет Суздальский район в отношениях с органами местного самоуправления других муниципальных образований, органами государственной власти, гражданами и организациями, без доверенности действует от имени Суздальского района;

2)подписывает и обнародует в порядке, установленном Уставом, правовые акты, принятые Советом народных депутатов;

3)издает в пределах своих полномочий правовые акты;

4)вправе требовать созыва внеочередного заседания Совета народных депутатов;

5)заключает контракт с главой администрации района;

6)обеспечивает осуществление органами местного самоуправления полномочий по решению вопросов местного значения и отдельных государственных полномочий, переданных органам местного самоуправления Суздальского района федеральными законами и законами субъекта Российской Федерации;

7)своим постановлением определяет уполномоченный орган местного самоуправления на осуществление полномочий, предусмотренных частью 2 статьи 18 Федерального закона от 13.07.2015 № 224-ФЗ «О государственно-частном партнёрстве в Российской Федерации и внесении изменений в отдельные законодательные акты Российской Федерации»;

8)обладает правом внесения проектов решений на рассмотрение Совета народных депутатов;

9)исполняет иные полномочия, возложенные на него действующим законодательством, настоящим Уставом.

2. Глава района по вопросам организации деятельности Совета народных депутатов:

1)организует работу Совета народных депутатов;

2)осуществляет руководство по подготовке заседаний Совета народных депутатов и вопросов, вносимых на его рассмотрение;

3)созывает очередные и внеочередные заседания Совета народных депутатов, доводит до сведения депутатов время и место их проведения, а также проект повестки дня;

4)ведёт заседания Совета народных депутатов;

5)координирует работу постоянных комиссий Совета народных депутатов;

6)оказывает содействие депутатам в осуществлении ими своих полномочий;

7)осуществляет функции распорядителя бюджетных средств, предусмотренных в местном бюджете на деятельность Совета народных депутатов, открывает и закрывает расчётный и текущий счета Совета народных депутатов, является распорядителем по этим счетам;

8)организует приём граждан, рассмотрение их обращений, заявлений и жалоб;

9)принимает меры по обеспечению гласности в деятельности Совета народных депутатов;

10)запрашивает необходимую информацию и документы (копии документов) от администрации района;

11)определяет структуру и штатную численность отдела по работе с Советом народных депутатов, утверждает смету расходов на финансирование деятельности Совета народных депутатов и отдела по работе с Советом народных депутатов;

12)руководит работой отдела по работе с Советом народных депутатов, принимает на работу и увольняет работников отдела, решает вопросы их поощрения, налагает дисциплинарные взыскания;

13)издаёт распоряжения по вопросам организации деятельности Совета народных депутатов и отдела по работе с Советом народных депутатов;

14)подписывает принятые решения Совета народных депутатов, протоколы заседаний и другие документы Совета народных депутатов;

15)решает иные вопросы, которые могут быть ему поручены в соответствии с полномочиями Совета народных депутатов или настоящим Уставом.

Статья 32. Досрочное прекращение полномочий главы района

1. Полномочия главы района прекращаются досрочно в случае:

1)смерти;

2)отставки по собственному желанию;

3)удаления в отставку в соответствии со статьёй 74.1 Федерального закона от 6 октября 2003 года № 131-ФЗ «Об общих принципах организации местного самоуправления в Российской Федерации;

4)отрешения от должности в соответствии со статьей 74 Федерального закона от 6 октября 2003 года № 131-ФЗ "Об общих принципах организации местного самоуправления в Российской Федерации»;

5)признания судом недееспособным или ограниченно дееспособным;

6)признания судом безвестно отсутствующим или объявления умершим;

7)вступления в отношении его в законную силу обвинительного приговора суда;

8)выезда за пределы Российской Федерации на постоянное место жительства;

9)прекращения гражданства Российской Федерации, прекращения гражданства иностранного государства - участника международного договора Российской Федерации, в соответствии с которым иностранный гражданин имеет право быть избранным в органы местного самоуправления, приобретения им гражданства иностранного государства либо получения им вида на жительство или иного документа, подтверждающего право на постоянное проживание гражданина Российской Федерации на территории иностранного государства, не являющегося участником международного договора Российской Федерации, в соответствии с которым гражданин Российской Федерации, имеющий гражданство иностранного государства, имеет право быть избранным в органы местного самоуправления;

10)отзыва избирателями;

11)установленной в судебном порядке стойкой неспособности по состоянию здоровья осуществлять полномочия Главы района;

12)преобразования муниципального образования, осуществляемого в соответствии с частями 4, 6 статьи 13 Федерального закона от 6 октября 2003 года № 131-ФЗ «Об общих принципах организации местного самоуправления в Российской Федерации», а также в случае упразднения муниципального образования;

13)увеличения численности избирателей муниципального образования более чем на 25 процентов, произошедшего вследствие изменения границ муниципального образования;

14)в иных случаях, установленных Федеральным законом от 6 октября 2003 № 131-ФЗ «Об общих принципах организации местного самоуправления в Российской Федерации» и иными федеральными законами.

2.Полномочия главы района прекращаются досрочно в случае несоблюдения ограничений, запретов, неисполнения обязанностей, установленных Федеральным законом от 25 декабря 2008 года N 273-ФЗ «О противодействии коррупции», Федеральным законом от 3 декабря 2012 года N 230-ФЗ «О контроле за соответствием расходов лиц, замещающих государственные должности, и иных лиц их доходам», Федеральным законом от 7 мая 2013 года N 79-ФЗ «О запрете отдельным категориям лиц открывать и иметь счета (вклады), хранить наличные денежные средства и ценности в иностранных банках, расположенных за пределами территории Российской Федерации, владеть и (или) пользоваться иностранными финансовыми инструментами».

3.Полномочия главы района прекращаются досрочно в случае несоблюдения ограничений, установленных Федеральным законом от 6 октября 2003 года N 131-ФЗ «Об общих принципах организации местного самоуправления в Российской Федерации».

4.Полномочия главы района прекращаются досрочно также в связи с утратой доверия Президента Российской Федерации в случае несоблюдения главой района, его супругой (супругом) и несовершеннолетними детьми запрета, установленного Федеральным законом «О запрете отдельным категориям лиц открывать и иметь счета (вклады), хранить наличные денежные средства и ценности в иностранных банках, расположенных за пределами территории Российской Федерации, владеть и (или) пользоваться иностранными финансовыми инструментами».

5.В случае досрочного прекращения полномочий главы района либо применения к нему по решению суда мер процессуального принуждения в виде заключения под стражу или временного отстранения от должности его полномочия временно исполняет заместитель главы района, а при отсутствии заместителя главы района или невозможности исполнения им обязанностей- один из депутатов Совета народных депутатов.

6.Вопрос о досрочном прекращении полномочий главы района рассматривается на заседании Совета народных депутатов и оформляется решением Совета народных депутатов.

7.В случае досрочного прекращения полномочий главы района избрание главы района осуществляется не позднее чем через шесть месяцев со дня такого прекращения полномочий.

При этом если до истечения срока полномочий Совета народных депутатов осталось менее шести месяцев, избрание главы района осуществляется на первом заседании вновь избранного Совета народных депутатов.

Статья 33. Администрация района

1.Администрация района - исполнительно-распорядительный орган района, наделённый настоящим Уставом полномочиями по решению вопросов местного значения и полномочиями для осуществления отдельных государственных полномочий, переданных органам местного самоуправления района федеральными законами и законами Владимирской области.

2.Администрацией района руководит глава администрации района на принципах единоначалия.

3.Администрация района осуществляет исполнительные и распорядительные функции в целях организации выполнения норм действующего законодательства, обеспечивая при этом законные права и интересы всего населения и отдельных граждан района, а также органов местного самоуправления.

4.Администрация района обладает правами юридического лица.

5.Структура администрации района утверждается Советом народных депутатов по представлению главы администрации района. Отдельные структурные подразделения администрации в соответствии с действующим законодательством могут быть юридическими лицами.

6.Расходы на обеспечение деятельности администрации района предусматриваются отдельной позицией в бюджете Суздальского района в статье расходов на содержание органов местного самоуправления.

7.Юридический адрес и местонахождение администрации Суздальского района: 601293, Владимирская область, Суздальский район, г. Суздаль, Красная площадь, д. 1.

Статья 34. Полномочия администрации Суздальского района

1. К полномочиям администрации Суздальского района относятся:

1)составление и рассмотрение проекта бюджета района, исполнение бюджета района, осуществление контроля за его исполнением, составление отчёта об исполнении бюджета района;

2)разработка предложений по установлению, изменению и отмене местных налогов и сборов, контроль за их поступлением;

3)владение, пользование и распоряжение имуществом, находящимся в муниципальной собственности муниципального образования Суздальский район, в установленном Советом народных депутатов муниципального образования Суздальский район порядке;

4)организация в границах района электро- и газоснабжения поселений в пределах полномочий, установленных законодательством Российской Федерации;

5)разработка и реализация планов и программ развития Суздальского района, подготовка отчёта об их исполнении;

6)подготовка проектов решений Совета народных депутатов по вопросам местного значения района, внесение указанных проектов на рассмотрение Совета народных депутатов;

7)дорожная деятельность в отношении автомобильных дорог местного значения вне границ населённых пунктов в границах Суздальского района, осуществление муниципального контроля за сохранностью автомобильных дорог местного значения вне границ населённых пунктов в границах района, организация дорожного движения и обеспечение безопасности дорожного движения на них, а также осуществление иных полномочий в области использования автомобильных дорог и осуществления дорожной деятельности в соответствии с законодательством Российской Федерации;

8)создание условий для предоставления транспортных услуг населению и организация транспортного обслуживания населения между поселениями в границах района;

9)участие в профилактике терроризма и экстремизма, а также в минимизации и (или) ликвидации последствий проявлений терроризма и экстремизма на территории района;

10)разработка и осуществление мер, направленных на укрепление межнационального и межконфессионального согласия, поддержку и развитие языков и культуры народов Российской Федерации, проживающих на территории района, реализацию прав национальных меньшинств, обеспечение социальной и культурной адаптации мигрантов, профилактику межнациональных (межэтнических) конфликтов;

11)участие в предупреждении и ликвидации последствий чрезвычайных ситуаций на территории района;

12)организация охраны общественного порядка на территории района муниципальной милицией;

13)предоставление помещения для работы на обслуживаемом административном участке Суздальского района сотруднику, замещающему должность участкового уполномоченного полиции;

14)организация мероприятий межпоселенческого характера по охране окружающей среды;

15)организация предоставления общедоступного и бесплатного дошкольного, начального общего, основного общего, среднего общего образования по основным общеобразовательным программам в муниципальных образовательных организациях (за исключением полномочий по финансовому обеспечению реализации основных общеобразовательных программ в соответствии с федеральными государственными образовательными стандартами), организация предоставления дополнительного образования детей в муниципальных образовательных организациях (за исключением дополнительного образования детей, финансовое обеспечение которого осуществляется органами государственной власти субъекта Российской Федерации), создание условий для осуществления присмотра и ухода за детьми, содержания детей в муниципальных образовательных организациях, а также осуществление в пределах своих полномочий мероприятий по обеспечению организации отдыха детей в каникулярное время, включая мероприятия по обеспечению безопасности их жизни и здоровья;

16)создание условий для оказания медицинской помощи населению на территории района в соответствии с территориальной программой государственных гарантий бесплатного оказания гражданам медицинской помощи;

17)участие в организации деятельности по накоплению (в том числе раздельному накоплению), сбору, транспортированию, обработке, утилизации, обезвреживанию, захоронению твёрдых коммунальных отходов на территории района;

18)утверждение схем территориального планирования района, утверждение подготовленной на основе схемы территориального планирования района документации по планировке территории, ведение информационной системы обеспечения градостроительной деятельности, осуществляемой на территории района, резервирование и изъятие земельных участков в границах района для муниципальных нужд, направление уведомления о соответствии указанных в уведомлении о планируемом строительстве параметров объекта индивидуального жилищного строительства или садового дома установленным параметрам и допустимости размещения объекта индивидуального жилищного строительства или садового дома на земельном участке, уведомления о несоответствии указанных в уведомлении о планируемом строительстве параметров объекта индивидуального жилищного строительства или садового дома установленным параметрам и (или) недопустимости размещения объекта индивидуального жилищного строительства или садового дома на земельном участке;

19)утверждение схемы размещения рекламных конструкций, выдача разрешений на установку и эксплуатацию рекламных конструкций на территории района, аннулирование таких разрешений, выдача предписаний о демонтаже самовольно установленных рекламных конструкций на территории района, осуществляемые в соответствии с Федеральным законом от 13 марта 2006 года № 38-ФЗ «О рекламе»;

20)формирование и содержание муниципального архива, включая хранение архивных фондов поселений;

21)организация ритуальных услуг;

22)создание условий для обеспечения поселений, входящих в состав района, услугами связи, общественного питания, торговли и бытового обслуживания;

23)организация библиотечного обслуживания населения межпоселенческими библиотеками, комплектование и обеспечение сохранности их библиотечных фондов;

24)создание условий для обеспечения поселений, входящих в состав района, услугами по организации досуга и услугами организаций культуры;

25)создание условий для развития местного традиционного народного художественного творчества в поселениях, входящих в состав района;

26)сохранение, использование и популяризация объектов культурного наследия (памятников истории и культуры), находящихся в собственности района, охрана объектов культурного наследия (памятников истории и культуры) местного значения, расположенных на территории района;

27)выравнивание уровня бюджетной обеспеченности поселений, входящих в состав района, за счёт средств бюджета района;

28)организация и осуществление мероприятий по территориальной обороне и гражданской обороне, защите населения и территории района от чрезвычайных ситуаций природного и техногенного характера;

29)создание, развитие и обеспечение охраны лечебно-оздоровительных местностей и курортов местного значения на территории района, а также осуществление муниципального контроля в области использования и охраны особо охраняемых природных территорий местного значения;

30)организация и осуществление мероприятий по мобилизационной подготовке предприятий и учреждений, находящихся на территории района;

31)осуществление мероприятий по обеспечению безопасности людей на водных объектах, охране их жизни и здоровья;

32)создание условий для развития сельскохозяйственного производства в поселениях, расширения рынка сельскохозяйственной продукции, сырья и продовольствия, содействие развитию малого и среднего предпринимательства, оказание поддержки социально ориентированным некоммерческим организациям, благотворительной деятельности и добровольчеству (волонтёрству);

33)обеспечение условий для развития на территории района физической культуры, школьного спорта и массового спорта, организация проведения официальных физкультурно-оздоровительных и спортивных мероприятий района;

34)организация и осуществление мероприятий межпоселенческого характера по работе с детьми и молодёжью;

35)осуществление в пределах, установленных водным законодательством Российской Федерации, полномочий собственника водных объектов, установление правил использования водных объектов общего пользования для личных и бытовых нужд, включая обеспечение свободного доступа граждан к водным объектам общего пользования и их береговым полосам;

36)осуществление муниципального лесного контроля;

37)обеспечение выполнения работ, необходимых для создания искусственных земельных участков для нужд района, проведение открытого аукциона на право заключить договор о создании искусственного земельного участка в соответствии с федеральным законом;

38)осуществление мер по противодействию коррупции в границах района;

39)организация в соответствии с Федеральным законом от 24 июля 2007 года № 221-ФЗ «О государственном кадастре недвижимости» выполнения комплексных кадастровых работ и утверждение карты-плана территории;

40)осуществление муниципальных заимствований от имени муниципального образования, управление муниципальным долгом;

41)формирование муниципального задания в соответствии с порядком, установленным администрацией района;

42)предоставление земельных участков, государственная собственность на которые не разграничена, расположенных на территории сельского поселения, входящего в состав района, за исключением случаев, предусмотренных пунктом 2 статьи 3.3 Федерального закона от 25.10.2001 № 137-ФЗ «О введении в действие Земельного кодекса Российской Федерации»;

43)управление и распоряжение земельными участками, находящимися в муниципальной собственности;

44)создание муниципальных предприятий и учреждений, осуществление финансового обеспечения деятельности муниципальных казённых учреждений и финансового обеспечения выполнения муниципального задания бюджетными и автономными муниципальными учреждениями, а также осуществление закупок товаров, работ, услуг для обеспечения муниципальных нужд;

45)принятие решений о создании, реорганизации и ликвидации муниципальных автономных учреждений;

46)осуществление функций и полномочий учредителя в отношении муниципальных предприятий и учреждений;

47)утверждение и реализация муниципальных программ в области энергосбережения и повышения энергетической эффективности, организация проведения энергетического обследования многоквартирных домов, помещения в которых составляют муниципальный жилищный фонд в границах Суздальского района, организация и проведение иных мероприятий, предусмотренных законодательством об энергосбережении и о повышении энергетической эффективности;

48)регулирование тарифов на подключение к системе коммунальной инфраструктуры, тарифов организаций коммунального комплекса на подключение, надбавок к тарифам на товары и услуги организаций коммунального комплекса, надбавок к ценам (тарифам) для потребителей;

49)полномочия по организации теплоснабжения, предусмотренные Федеральным законом «О теплоснабжении»;

50)полномочия в сфере водоснабжения и водоотведения, предусмотренные Федеральным законом «О водоснабжении и водоотведении»;

51)полномочия в сфере стратегического планирования, предусмотренные Федеральным законом от 28 июня 2014 года N 172-ФЗ «О стратегическом планировании в Российской Федерации»;

52)организационное и материально-техническое обеспечение подготовки и проведения муниципальных выборов, местного референдума, голосования по отзыву депутата, члена выборного органа местного самоуправления, выборного должностного лица местного самоуправления, голосования по вопросам изменения границ Суздальского района, преобразования Суздальского района;

53)организация сбора статистических показателей, характеризующих состояние экономики и социальной сферы Суздальского района, и предоставление указанных данных органам государственной власти в порядке, установленном Правительством Российской Федерации;

54)разработка и утверждение программ комплексного развития систем коммунальной инфраструктуры поселений, программ комплексного развития транспортной инфраструктуры поселений, программ комплексного развития социальной инфраструктуры поселений, требования к которым устанавливаются Правительством Российской Федерации;

55)учреждение печатного средства массовой информации для опубликования муниципальных правовых актов, обсуждения проектов муниципальных правовых актов по вопросам местного значения, доведения до сведения жителей Суздальского района официальной информации о социально-экономическом и культурном развитии Суздальского района, о развитии его общественной инфраструктуры и иной официальной информации;

56)организация профессионального образования и дополнительного профессионального образования выборных должностных лиц местного самоуправления, членов выборных органов местного самоуправления, депутатов Совета народных депутатов Суздальского района, муниципальных служащих и работников муниципальных учреждений, организация подготовки кадров для муниципальной службы в порядке, предусмотренном законодательством Российской Федерации об образовании и законодательством Российской Федерации о муниципальной службе;

57)осуществление международных и внешнеэкономических связей в соответствии с федеральными законами;

58)организует предоставление и предоставляет муниципальные услуги населению, а также государственные услуги в соответствии с нормативными правовыми актами органов государственной власти о передаче отдельных государственных полномочий;

59)определение видов обязательных работ, объектов (мест), на которых отбываются обязательные и исправительные работы (по согласованию с уголовно-исполнительными инспекциями);

60)обеспечение координации деятельности органов местного самоуправления при реализации проекта муниципально-частного партнерства;

61)согласование публичному партнеру конкурсной документации для проведения конкурсов на право заключения соглашения о муниципально-частном партнерстве;

62)осуществление мониторинга реализации соглашения о муниципально-частном партнерстве;

63)содействие в защите прав и законных интересов публичных партнеров и частных партнеров в процессе реализации соглашения о муниципально-частном партнерстве;

64)ведение реестра заключенных соглашений о муниципально-частном партнерстве;

65)обеспечение открытости и доступности информации о соглашении о муниципально-частном партнерстве;

66)представление в уполномоченный орган результатов мониторинга реализации соглашения о муниципально-частном партнерстве; осуществление иных полномочий, предусмотренных Федеральным законом от 13.07.2015 № 224-ФЗ «О государственно-частном партнёрстве, муниципально-частном партнёрстве в Российской Федерации и внесении изменений в иные законодательные акты Российской Федерации», другими федеральными законами, законами и нормативными правовыми актами Владимирской области, Уставом Суздальского района и муниципальными правовыми актами;

67)организация реализации мероприятий Комплексного плана противодействия идеологии терроризма и других мероприятий по противодействию идеологии терроризма;

68)решение на территориях сельских поселений, входящих в состав территории Суздальского района, следующих вопросов местного значения:

1.организация в границах сельских поселений электро-, тепло-, газо- и водоснабжения населения, водоотведения, снабжения населения топливом в пределах полномочий, установленных законодательством Российской Федерации;

2.осуществление в ценовых зонах теплоснабжения муниципального контроля за выполнением единой теплоснабжающей организацией мероприятий по строительству, реконструкции и (или) модернизации объектов теплоснабжения, необходимых для развития, повышения надежности и энергетической эффективности системы теплоснабжения и определенных для нее в схеме теплоснабжения в пределах полномочий, установленных Федеральным законом «О теплоснабжении»;

3.дорожная деятельность в отношении автомобильных дорог местного значения в границах населенных пунктов поселения и обеспечение безопасности дорожного движения на них, включая создание и обеспечение функционирования парковок (парковочных мест), осуществление муниципального контроля за сохранностью автомобильных дорог местного значения в границах населенных пунктов поселения, организация дорожного движения, а также осуществление иных полномочий в области использования автомобильных дорог и осуществления дорожной деятельности в соответствии с законодательством Российской Федерации;

4.создание условий для предоставления транспортных услуг населению и организация транспортного обслуживания населения в границах поселения;

5.участие в профилактике терроризма и экстремизма, а также в минимизации и (или) ликвидации последствий проявлений терроризма и экстремизма в границах поселения;

6.создание условий для реализации мер, направленных на укрепление межнационального и межконфессионального согласия, сохранение и развитие языков и культуры народов Российской Федерации, проживающих на территории поселения, социальную и культурную адаптацию мигрантов, профилактику межнациональных (межэтнических) конфликтов;

7.организация библиотечного обслуживания населения, комплектование и обеспечение сохранности библиотечных фондов библиотек поселения;

8.сохранение, использование и популяризация объектов культурного наследия (памятников истории и культуры), находящихся в собственности поселения, охрана объектов культурного наследия (памятников истории и культуры) местного (муниципального) значения, расположенных на территории поселения;

9.создание условий для развития местного традиционного народного художественного творчества, участие в сохранении, возрождении и развитии народных художественных промыслов в поселении;

10.организация использования, охраны, защиты, воспроизводства лесов особо охраняемых природных территорий, расположенных в границах населённых пунктов поселения;

11.утверждение генеральных планов поселения, правил землепользования и застройки, утверждение подготовленной на основе генеральных планов поселения документации по планировке территории, выдача разрешений на строительство (за исключением случаев, предусмотренных Градостроительным кодексом Российской Федерации, иными федеральными законами), разрешений на ввод объектов в эксплуатацию при осуществлении строительства, реконструкции объектов капитального строительства, расположенных на территории поселения, утверждение местных нормативов градостроительного проектирования поселений, резервирование земель и изъятие земельных участков в границах поселения для муниципальных нужд, осуществление муниципального земельного контроля в границах поселения, осуществление в случаях, предусмотренных Градостроительным кодексом Российской Федерации, осмотров зданий, сооружений и выдача рекомендаций об устранении выявленных в ходе таких осмотров нарушений, направление уведомления о соответствии указанных в уведомлении о планируемых строительстве или реконструкции объекта индивидуального жилищного строительства или садового дома (далее - уведомление о планируемом строительстве) параметров объекта индивидуального жилищного строительства или садового дома установленным параметрам и допустимости размещения объекта индивидуального жилищного строительства или садового дома на земельном участке, уведомления о несоответствии указанных в уведомлении о планируемом строительстве параметров объекта индивидуального жилищного строительства или садового дома установленным параметрам и (или) недопустимости размещения объекта индивидуального жилищного строительства или садового дома на земельном участке, уведомления о соответствии или несоответствии построенных или реконструированных объекта индивидуального жилищного строительства или садового дома требованиям законодательства о градостроительной деятельности при строительстве или реконструкции объектов индивидуального жилищного строительства или садовых домов на земельных участках, расположенных на территориях поселений, принятие в соответствии с гражданским законодательством Российской Федерации решения о сносе самовольной постройки, решения о сносе самовольной постройки или ее приведении в соответствие с предельными параметрами разрешенного строительства, реконструкции объектов капитального строительства, установленными правилами землепользования и застройки, документацией по планировке территории, или обязательными требованиями к параметрам объектов капитального строительства, установленными федеральными законами (далее также - приведение в соответствие с установленными требованиями), решения об изъятии земельного участка, не используемого по целевому назначению или используемого с нарушением законодательства Российской Федерации, осуществление сноса самовольной постройки или ее приведения в соответствие с установленными требованиями в случаях, предусмотренных Градостроительным кодексом Российской Федерации;

12.организация и осуществление мероприятий по территориальной обороне и гражданской обороне, защите населения и территории поселения от чрезвычайных ситуаций природного и техногенного характера;

13.создание, содержание и организация деятельности аварийно-спасательных служб и (или) аварийно-спасательных формирований на территории поселения;

14.создание, развитие и обеспечение охраны лечебно-оздоровительных местностей и курортов местного значения на территории поселения, а также осуществление муниципального контроля в области использования и охраны особо охраняемых природных территорий местного значения;

15.осуществление в пределах, установленных водным законодательством Российской Федерации, полномочий собственника водных объектов, информирование населения об ограничениях их использования;

16.осуществление муниципального лесного контроля;

17.предоставление помещения для работы на обслуживаемом административном участке поселения сотруднику, замещающему должность участкового уполномоченного полиции;

18.оказание поддержки социально ориентированным некоммерческим организациям в пределах полномочий, установленных статьями 31.1 и 31.3 Федерального закона от 12 января 1996 года N 7-ФЗ «О некоммерческих организациях»;

19.обеспечение выполнения работ, необходимых для создания искусственных земельных участков для нужд поселения, проведение открытого аукциона на право заключить договор о создании искусственного земельного участка в соответствии с федеральным законом;

20.участие в соответствии с Федеральным законом от 24 июля 2007 года N 221-ФЗ «О государственном кадастре недвижимости» в выполнении комплексных кадастровых работ;

69.осуществление иных полномочий в соответствии с действующим законодательством и настоящим Уставом.

2. Администрация района имеет право на:

1)создание музеев района;

2)участие в осуществлении деятельности по опеке и попечительству;

3)создание условий для осуществления деятельности, связанной с реализацией прав местных национально-культурных автономий на территории Суздальского района;

4)оказание содействия национально-культурному развитию народов Российской Федерации и реализации мероприятий в сфере межнациональных отношений на территории Суздальского района;

5)создание условий для развития туризма;

6)оказание поддержки общественным наблюдательным комиссиям, осуществляющим общественный контроль за обеспечением прав человека и содействие лицам, находящимся в местах принудительного содержания;

7)оказание поддержки общественным объединениям инвалидов, а также созданным общероссийскими общественными объединениями инвалидов организациям в соответствии с Федеральным законом от 24 ноября 1995 года № 181-ФЗ «О социальной защите инвалидов в Российской Федерации»;

8)осуществление мероприятий, предусмотренных Федеральным законом «О донорстве крови и её компонентов»;

9)совершение нотариальных действий, предусмотренных законодательством, в случае отсутствия в расположенном на межселенной территории населенном пункте нотариуса;

10)создание условий для организации проведения независимой оценки качества оказания услуг организациями в порядке и на условиях, которые установлены федеральными законами, а также применение результатов независимой оценки качества условий оказания услуг организациями при оценке деятельности руководителей подведомственных организаций и осуществление контроля за принятием мер по устранению недостатков, выявленных по результатам независимой оценки качества условий оказания услуг организациями, в соответствии с федеральными законами;

11)осуществление мероприятий в сфере профилактики правонарушений, предусмотренных Федеральным законом «Об основах системы профилактики правонарушений в Российской Федерации»;

12)оказание содействия развитию физической культуры и спорта инвалидов, лиц с ограниченными возможностями здоровья, адаптивной физической культуры и адаптивного спорта.

Статья 35. Полномочия администрации Суздальского района в области мобилизационной подготовки и мобилизации

Организация и обеспечение мобилизационной подготовки и мобилизации.

Осуществление руководства мобилизационной подготовкой района.

Обеспечение исполнения федеральных законов, нормативных правовых актов Президента Российской Федерации, нормативных правовых актов Президента Российской Федерации, нормативных правовых актов Правительства Российской Федерации в области мобилизационной подготовки и мобилизации.

Разработка мобилизационных планов.

Организация и осуществление мероприятий по мобилизационной подготовке муниципальных предприятий и учреждений, находящихся на территории района.

Заключение договоров (контрактов) с организациями о поставке продукции, проведении работ, выделении сил и средств, об оказании услуг в целях обеспечения мобилизационной подготовки и мобилизации района.

При объявлении мобилизации проведение мероприятий по переводу экономики района на работу в условиях военного времени.

Оказание содействия военным комиссариатам в их мобилизационной работе в мирное время и при объявлении мобилизации.

Проведение во взаимодействии с федеральными органами исполнительной власти мероприятий, обеспечивающих выполнение мобилизационных планов.

Иные полномочия, отнесённые к компетенции органов местного самоуправления Конституцией Российской Федерации, другими федеральными законами, а также законами Владимирской области.

Статья 36. Глава администрации района

1.Главой администрации района является лицо, назначаемое на должность главы администрации района по контракту, заключаемому по результатам конкурса на замещение указанной должности на срок полномочий Совета народных депутатов, принявшего решение о назначении лица на должность главы администрации района, но не менее чем на 2 года.

2.Условия контракта для главы администрации района утверждаются Советом народных депутатов в части, касающейся осуществления полномочий по решению вопросов местного значения, и законом Владимирской области- в части, касающейся осуществления отдельных государственных полномочий, переданных органам местного самоуправления федеральными законами и законами Владимирской области.

3.Порядок проведения конкурса на замещение должности главы администрации района устанавливается решением Совета народных депутатов.

4.Лицо назначается на должность главы администрации района решением Совета народных депутатов из числа кандидатов, представленных конкурсной комиссией по результатам конкурса.

5.Контракт с главой администрации района заключается главой района.

6.Глава администрации района, осуществляющий свои полномочия на основе контракта:

а)подконтролен и подотчётен Совету народных депутатов;

б)представляет Совету народных депутатов ежегодные отчёты о результатах своей деятельности и деятельности администрации района, в том числе о решении вопросов, поставленных Советом народных депутатов;

в)обеспечивает осуществление администрацией района полномочий по решению вопросов местного значения и отдельных государственных полномочий, переданных органам местного самоуправления федеральными законами и законами Владимирской области.

7.Глава администрации района не вправе заниматься предпринимательской, а также иной оплачиваемой деятельностью, за исключением преподавательской, научной и иной творческой деятельности. При этом преподавательская, научная и иная творческая деятельность не может финансироваться исключительно за счёт средств иностранных государств, международных и иностранных организаций, иностранных граждан и лиц без гражданства, если иное не предусмотрено международным договором Российской Федерации или законодательством Российской Федерации. Глава администрации района не вправе входить в состав органов управления, попечительских или наблюдательных советов, иных органов иностранных некоммерческих неправительственных организаций и действующих на территории Российской Федерации их структурных подразделений, если иное не предусмотрено международным договором Российской Федерации или законодательством Российской Федерации.

8.Глава администрации района должен соблюдать ограничения, запреты, исполнять обязанности, которые установлены Федеральным законом от 25 декабря 2008 года № 273-ФЗ «О противодействии коррупции», Федеральным законом от 3 декабря 2012 года № 230-ФЗ «О контроле за соответствием расходов лиц, замещающих государственные должности, и иных лиц их доходам», Федеральным законом от 7 мая 2013 года № 79-ФЗ «О запрете отдельным категориям лиц открывать и иметь счета (вклады), хранить наличные денежные средства и ценности в иностранных банках, расположенных за пределами территории Российской Федерации, владеть и (или) пользоваться иностранными финансовыми инструментами».

9.Глава администрации района обладает следующими полномочиями:

1)непосредственно руководит структурными подразделениями администрации или назначает руководителей структурных подразделений администрации, которые подотчётны ему и ответственны перед ним;

2)издаёт распоряжения по вопросам организации работы администрации;

3)определяет полномочия руководителей структурных подразделений администрации;

4)утверждает штатное расписание и определяет численность работников администрации;

5)утверждает положения о структурных подразделениях администрации района, не являющихся юридическими лицами;

6)назначает на должности муниципальной службы и увольняет с должности муниципальных служащих в соответствии с законодательством;

7)организует работу с кадрами администрации района, их аттестацию;

8)организует подготовку кадров для муниципальной службы и дополнительное профессиональное образование муниципальных служащих;

9)применяет в соответствии с законодательством меры поощрения, привлекает к дисциплинарной ответственности руководителей и сотрудников структурных подразделений администрации района;

10)представляет администрацию в отношениях с органами местного самоуправления других муниципальных образований, органами государственной власти, гражданами и организациями;

11)издаёт правовые акты по вопросам, отнесённым к полномочиям администрации;

12)вносит в Совет народных депутатов проекты решений Совета народных депутатов;

13)вносит на утверждение Совета народных депутатов проект структуры администрации района;

14)организует разработку проекта бюджета района, программ, планов экономического и социального развития, проектов решений по вопросам местного значения и вносит их на утверждение Совета народных депутатов, организует их исполнение;

15)выступает в Совете народных депутатов с отчётом об исполнении бюджета района и вносит отчёт на утверждение Совета народных депутатов;

16)организует в пределах своей компетенции выполнение решений Совета народных депутатов, организует и контролирует выполнение постановлений и распоряжений администрации Суздальского района на территории района;

17)представляет Совету народных депутатов ежегодные отчёты о результатах своей деятельности и деятельности администрации района, в том числе о решении вопросов, поставленных Советом народных депутатов;

18)осуществляет личный приём граждан, рассматривает предложения, заявления и жалобы граждан;

19)представляет без доверенности администрацию района в суде;

20)заключает договоры и соглашения с государственными органами, общественными объединениями, предприятиями, учреждениями и организациями;

21)организует и обеспечивает исполнение законодательства в области обороны и по мобилизационным вопросам, в частности:

-осуществляет мероприятия по мобилизационной подготовке муниципальных предприятий и учреждений, находящихся на территории района;

-возглавляет (является председателем) суженное заседание администрации района;

22)учреждает печатное средство массовой информации для опубликования муниципальных правовых актов района, иной официальной информации;

23)выполняет иные полномочия в соответствии с действующим законодательством.

10.Полномочия главы администрации района прекращаются досрочно в случае:

1)смерти;

2)отставки по собственному желанию;

3)расторжения контракта в соответствии с частью 11 или 11.1 статьи 37 Федерального закона от 6 октября 2003 года № 131-ФЗ «Об общих принципах организации местного самоуправления в Российской Федерации»;

4)отрешения от должности в соответствии со статьёй 74 Федерального закона от 6 октября 2003 года № 131-ФЗ «Об общих принципах организации местного самоуправления в Российской Федерации»4

5)признания судом недееспособным или ограниченно дееспособным;

6)признания судом безвестно отсутствующим или объявления умершим;

7)вступления в отношении его в законную силу обвинительного приговора суда;

8)Выезда за пределы Российской Федерации на постоянное место жительства;

9)прекращения гражданства Российской Федерации, прекращения гражданства иностранного государства - участника международного договора Российской Федерации, в соответствии с которым иностранный гражданин имеет право быть избранным в органы местного самоуправления, приобретения им гражданства иностранного государства либо получения им вида на жительство или иного документа, подтверждающего право на постоянное проживание гражданина Российской Федерации на территории иностранного государства, не являющегося участником международного договора Российской Федерации, в соответствии с которым гражданин Российской Федерации, имеющий гражданство иностранного государства, имеет право быть избранным в органы местного самоуправления;

10)призыва на военную службу или направления на замещающую её альтернативную гражданскую службу;

11)преобразования муниципального образования, осуществляемого в соответствии с Федеральным законом от 6 октября 2003 года № 131-ФЗ «Об общих принципах организации местного самоуправления в Российской Федерации»;

12)увеличения численности избирателей муниципального образования более чем на 25 процентов, произошедшего вследствие изменения границ муниципального образования;

13)вступления в должность главы муниципального образования, исполняющего полномочия главы администрации района.

11.Контракт с главой администрации района может быть расторгнут по соглашению сторон или в судебном порядке на основании заявления:

1)Совета народных депутатов или главы района - в связи с нарушением условий контракта в части, касающейся решения вопросов местного значения, а также в связи с несоблюдением ограничений, установленных частью 9 статьи 37 Федерального закона от 6 октября 2003 года № 131-ФЗ «Об общих принципах организации местного самоуправления в российской Федерации»;

2)Губернатора Владимирской области - в связи с нарушением условий контракта в части, касающейся осуществления отдельных государственных полномочий, переданных органам местного самоуправления федеральными законами и законами Владимирской области, а также в связи с несоблюдением ограничений, установленных частью 9 статьи 37 Федерального закона от 6 октября 2003 года № 131-ФЗ «Об общих принципах организации местного самоуправления в Российской Федерации».

3)главы администрации района - в связи с нарушениями условий контракта органами местного самоуправления и (или) органами государственной власти Владимирской области.

12.Контракт с главой администрации района может быть расторгнут в судебном порядке на основании заявления Губернатора Владимирской области в связи с несоблюдением ограничений, запретов, неисполнением обязанностей, которые установлены Федеральным законом от 25 декабря 2008 года № 273-ФЗ «О противодействии коррупции», Федеральным законом от 3 декабря 2012 года № 230-ФЗ «О контроле за соответствием расходов лиц, замещающих государственные должности, и иных лиц их доходам», Федеральным законом от 7 мая 2013 года № 79-ФЗ «О запрете отдельным категориям лиц открывать и иметь счета (вклады), хранить наличные денежные средства и ценности в иностранных банках, расположенных за пределами территории Российской Федерации, владеть и (или) пользоваться иностранными финансовыми инструментами», выявленными в результате проверки достоверности и полноты сведений о доходах, расходах, об имуществе и обязательствах имущественного характера, представляемых в соответствии с законодательством Российской Федерации о противодействии коррупции.

13. В случае досрочного прекращения полномочий главы администрации района либо применения к нему по решению суда мер процессуального принуждения в виде заключения под стражу или временного отстранения от должности его полномочия временно исполняет один из заместителей главы администрации района в соответствии с решением Совета народных депутатов.

В период временного отсутствия главы администрации района (отпуск, командировка, временная нетрудоспособность и др.) его полномочия исполняет один из заместителей главы администрации района, назначенный распоряжением главы администрации района.

В случае невозможности издания указанного распоряжения, исполнение полномочий главы администрации района возлагается на одного из заместителей главы администрации района решением Совета народных депутатов.

Статья 37. Контрольно-счётный орган Суздальского района

1.Контрольно-счётный орган Суздальского района образуется Советом народных депутатов.

2.Порядок организации и деятельности контрольно-счетного органа Суздальского района определяется Федеральным законом от 7 февраля 2011 года N 6-ФЗ «Об общих принципах организации и деятельности контрольно-счетных органов субъектов Российской Федерации и муниципальных образований», Федеральным законом от 6 октября 2003 года N 131-ФЗ «Об общих принципах организации местного самоуправления в Российской Федерации», Бюджетным кодексом Российской Федерации, другими федеральными законами и иными нормативными правовыми актами Российской Федерации, муниципальными нормативными правовыми актами. В случаях и порядке, установленных федеральными законами, правовое регулирование организации и деятельности контрольно-счетных органов муниципальных образований осуществляется также законами субъекта Российской Федерации.

Статья 38. Избирательная комиссия Суздальского района

1.Избирательная комиссия Суздальского района организует подготовку и проведение муниципальных выборов, местного референдума, голосования по отзыву депутата, члена выборного органа местного самоуправления, выборного должностного лица местного самоуправления, голосования по вопросам изменения границ Суздальского района, преобразования Суздальского района.

2.Избирательная комиссия Суздальского района является муниципальным органом, который не входит в структуру органов местного самоуправления.

3.Порядок формирования и полномочия избирательной комиссии Суздальского района устанавливается Федеральным законом от 12.06.2001 N 67-ФЗ «Об основных гарантиях избирательных прав и права на участие в референдуме граждан РФ», Законом Владимирской области от 13.02.2003 N 10-ОЗ «Избирательный кодекс Владимирской области», а также настоящим Уставом.

4.Избирательная комиссия Суздальского района формируется в количестве 10 членов с правом решающего голоса.

5.Срок полномочий избирательной комиссии составляет 5 лет.

Статья 39. Муниципальная служба

1.Муниципальная служба - профессиональная деятельность граждан, которая осуществляется на постоянной основе на должностях муниципальной службы, замещаемых путем заключения трудового договора (контракта).

2.Правовые основы муниципальной службы составляют Конституция Российской Федерации, Федеральный закон «О муниципальной службе в Российской Федерации» и другие федеральные законы, иные нормативные правовые акты Российской Федерации, Устав (Основной Закон) Владимирской области, Закон Владимирской области «О муниципальной службе во Владимирской области» и иные нормативные правовые акты Владимирской области, настоящий Устав и иные муниципальные правовые акты.

3.Квалификационные требования для замещения должностей муниципальной службы, порядок и условия прохождения муниципальной службы, права и обязанности муниципальных служащих, меры поощрения и ответственность муниципальных служащих, вопросы урегулирования конфликта интересов на муниципальной службе в Суздальском районе регулируются Положением о муниципальной службе в Суздальском районе, утвержденным Советом народных депутатов, и иными муниципальными правовыми актами.

4.На муниципальных служащих распространяется действие трудового законодательства с особенностями, предусмотренными Федеральным законом «О муниципальной службе в Российской Федерации».

Глава 5.
Муниципальные правовые акты

Статья 40. Система муниципальных правовых актов Суздальского района

1. В систему муниципальных правовых актов входят:

1)Устав Суздальского района;

2)правовые акты, принятые на местном референдуме;

3)решения Совета народных депутатов;

4)постановления и распоряжения главы района;

5)постановления и распоряжения администрации района;

6)распоряжения и приказы должностных лиц администрации района в соответствии с их полномочиями.

2.Устав Суздальского района и оформленные в виде правовых актов решения, принятые на местном референдуме, являются актами высшей юридической силы в системе муниципальных правовых актов, имеют прямое действие и применяются на всей территории Суздальского района.

Иные муниципальные правовые акты не должны противоречить Уставу и правовым актам, принятым на местном референдуме.

3.Совет народных депутатов по вопросам, отнесенным к его компетенции федеральными законами, законами Владимирской области, настоящим Уставом, принимает решения, устанавливающие правила, обязательные для исполнения на территории Суздальского района, решение об удалении главы района в отставку, а также решения по вопросам организации деятельности Совета народных депутатов и по иным вопросам, отнесенным к его компетенции федеральными законами, законами Владимирской области, настоящим Уставом.

Решения Совета народных депутатов, устанавливающие правила, обязательные для исполнения на территории района, принимаются большинством голосов от установленной численности депутатов Совета народных депутатов, если иное не установлено Федеральным законом от 6 октября 2003 года N 131-ФЗ «Об общих принципах организации местного самоуправления в Российской Федерации».

4.Глава района в пределах своих полномочий, установленных настоящим Уставом и решениями Совета народных депутатов, издает постановления и распоряжения по вопросам организации деятельности Совета народных депутатов. Глава района издает постановления и распоряжения по иным вопросам, отнесенным к его компетенции настоящим Уставом, в соответствии с Федеральным законом от 6 октября 2003 года N 131-ФЗ «Об общих принципах организации местного самоуправления в Российской Федерации», другими федеральными законами.

5.Глава администрации района в пределах своих полномочий, установленных федеральными законами, законами Владимирской области, настоящим Уставом, решениями Совета народных депутатов, издает постановления администрации района по вопросам местного значения и вопросам, связанным с осуществлением отдельных государственных полномочий, переданных органам местного самоуправления федеральными законами и законами Владимирской области, а также распоряжения администрации района по вопросам организации работы администрации района.

6.Заместители главы администрации района, руководители структурных подразделений администрации района с правом юридического лица в пределах своей компетенции издают распоряжения и приказы.

Статья 41. Подготовка муниципальных правовых актов

1.Проекты муниципальных правовых актов могут вноситься депутатами Совета народных депутатов, главой района, главой администрации района, инициативными группами граждан, Суздальским межрайонным прокурором.

2.Нормативные правовые акты Совета народных депутатов, предусматривающие установление, изменение и отмену местных налогов и сборов, осуществление расходов из средств бюджета района, могут быть внесены на рассмотрение Совета народных депутатов только по инициативе главы администрации района или при наличии заключения главы администрации района.

3.Порядок подготовки и внесения проектов решений Совета народных депутатов устанавливается Регламентом Совета народных депутатов.

4.Порядок подготовки и внесения нормативных правовых актов администрации района определяется правовым актом администрации района.

5.Порядок подготовки проектов правовых актов, которые планируется принять на районном референдуме, определяется решением Совета народных депутатов.

6.Проекты муниципальных нормативных правовых актов, устанавливающие новые или изменяющие ранее предусмотренные муниципальными нормативными правовыми актами обязанности для субъектов предпринимательской и инвестиционной деятельности, подлежат оценке регулирующего воздействия, проводимой администрацией Суздальского района в порядке, установленном постановлением администрации Суздальского района в соответствии с законом Владимирской области, за исключением:

1)проектов нормативных правовых актов Совета народных депутатов, устанавливающих, изменяющих, приостанавливающих, отменяющих местные налоги и сборы;

2)проектов нормативных правовых актов Совета народных депутатов, регулирующих бюджетные правоотношения.

Оценка регулирующего воздействия проектов муниципальных нормативных правовых актов проводится в целях выявления положений, вводящих избыточные обязанности, запреты и ограничения для субъектов предпринимательской и инвестиционной деятельности или способствующих их введению, а также положений, способствующих возникновению необоснованных расходов субъектов предпринимательской и инвестиционной деятельности и бюджета района.

Статья 42. Решения, принятые путем прямого волеизъявления граждан

1.Решение вопросов местного значения непосредственно гражданами Суздальского района осуществляется путем прямого волеизъявления населения Суздальского района, выраженного на районном референдуме.

2.Если для реализации решения, принятого путем прямого волеизъявления населения Суздальского района, дополнительно требуется принятие (издание) муниципального правового акта, орган местного самоуправления или должностное лицо местного самоуправления, в компетенцию которых входит принятие (издание) указанного акта, обязаны в течение 15 дней со дня вступления в силу решения, принятого на референдуме, определить срок подготовки и (или) принятия соответствующего муниципального правового акта. Указанный срок не может превышать три месяца.

3.Нарушение срока издания муниципального правового акта, необходимого для реализации решения, принятого путем прямого волеизъявления населения, является основанием для отзыва главы района, досрочного прекращения полномочий главы администрации района, осуществляемых на основе контракта, или досрочного прекращения полномочий Совета народных депутатов.

Статья 43. Вступление в силу муниципальных правовых актов

1. Устав Суздальского района, муниципальный правовой акт о внесении изменений и дополнений в Устав Суздальского района подлежат официальному опубликованию (обнародованию) после их государственной регистрации и вступают в силу после их официального опубликования (обнародования). Глава района обязан опубликовать (обнародовать) зарегистрированные Устав Суздальского района, муниципальный правовой акт о внесении изменений и дополнений в Устав Суздальского района в течение семи дней со дня его поступления из территориального органа уполномоченного федерального органа исполнительной власти в сфере регистрации уставов муниципальных образований.

Изменения и дополнения, внесённые в Устав муниципального образования и изменяющие структуру органов местного самоуправления, разграничение полномочий между органами местного самоуправления (за исключением случаев приведения Устава муниципального образования в соответствие с федеральными законами, а также изменения полномочий, срока полномочий, порядка избрания выборных должностных лиц местного самоуправления), вступают в силу после истечения срока полномочий представительного органа муниципального образования, принявшего муниципальный правовой акт о внесении указанных изменений и дополнений в Устав муниципального образования.

Изменения и дополнения, внесенные в Устав муниципального образования и предусматривающие создание контрольно-счетного органа муниципального образования, вступают в силу в порядке, предусмотренном абзацем первым настоящей части.

2.Принятое на заседании Совета народных депутатов решение Совета народных депутатов подписывается главой района.

Решения Совета народных депутатов, затрагивающие права, свободы и обязанности человека и гражданина, устанавливающие правовой статус организаций, учредителем которых выступает муниципальное образование, а также соглашения, заключаемые между органами местного самоуправления, вступают в силу со дня их опубликования в средствах массовой информации. Иные решения Совета народных депутатов вступают в силу со дня принятия, если иное не указано в самом решении. Решения Совета народных депутатов о налогах и сборах вступают в силу в соответствии с Налоговым кодексом Российской Федерации.

3.Постановления главы района, затрагивающие права, свободы и обязанности человека и гражданина, устанавливающие правовой статус организаций, учредителем которых выступает муниципальное образование, а также соглашения, заключаемые между органами местного самоуправления, вступают в силу со дня их опубликования в средствах массовой информации. Иные постановления главы района вступают в силу со дня подписания, если иное не указано в самом постановлении.

Распоряжения главы района вступают в силу со дня подписания, если иное не указано в самом распоряжении.

4.Постановления администрации района, затрагивающие права, свободы и обязанности человека и гражданина, устанавливающие правовой статус организаций, учредителем которых выступает муниципальное образование, а также соглашения, заключаемые между органами местного самоуправления, вступают в силу со дня официального опубликования (обнародования). Иные постановления администрации района вступают в силу со дня подписания, если иное не указано в самом постановлении.

Распоряжения администрации района вступают в силу со дня подписания, если иное не указано в самом распоряжении.

5.Правовые акты, принятые на местном референдуме, вступают в силу со дня официального опубликования избирательной комиссией Суздальского района результатов референдума.

6.Официальным опубликованием муниципального правового акта или соглашения, заключенного между органами местного самоуправления, считается первая публикация его полного текста в периодическом печатном издании (газете) «Суздальская новь».

Официальное опубликование (обнародование) муниципальных правовых актов осуществляется в течение десяти дней со дня принятия или подписания.

Для официального опубликования (обнародования) муниципальных правовых актов и соглашений органы местного самоуправления Суздальского района вправе использовать сетевое издание «Суздаль-Медиа», доменное имя сайта в информационно-телекоммуникационной сети «Интернет»: SUZDAL-MEDIA.RU, регистрационный номер Эл № ФС77-73846, зарегистрировано 05.10.2018. В случае опубликования (размещения) полного текста муниципального правового акта в указанном сетевом издании объемные графические и табличные приложения к нему в печатном издании могут не приводиться.

Статья 44.Отмена муниципальных правовых актов и приостановление их действия

1.Муниципальные правовые акты могут быть отменены или их действие может быть приостановлено органами местного самоуправления или должностными лицами местного самоуправления, принявшими (издавшими) соответствующий муниципальный правовой акт, в случае упразднения таких органов или соответствующих должностей либо изменения перечня полномочий указанных органов или должностных лиц - органами местного самоуправления или должностными лицами местного самоуправления, к полномочиям которых на момент отмены или приостановления действия муниципального правового акта отнесено принятие (издание) соответствующего муниципального правового акта, а также судом; а в части, регулирующей осуществление органами местного самоуправления отдельных государственных полномочий, переданных им федеральными законами и законами Владимирской области, - уполномоченным органом государственной власти Российской Федерации (уполномоченным органом государственной власти субъекта Российской Федерации).

Действие муниципального правового акта, не имеющего нормативного характера, незамедлительно приостанавливается принявшим (издавшим) его органом местного самоуправления или должностным лицом местного самоуправления в случае получения соответствующего предписания Уполномоченного при Президенте Российской Федерации по защите прав предпринимателей, выданного в соответствии с законодательством Российской Федерации об уполномоченных по защите прав предпринимателей. Об исполнении полученного предписания исполнительно-распорядительные органы местного самоуправления или должностные лица местного самоуправления обязаны сообщить Уполномоченному при Президенте Российской Федерации по защите прав предпринимателей в трехдневный срок, а представительные органы местного самоуправления - не позднее трех дней со дня принятия ими решения.

2.Признание по решению суда закона Владимирской области об установлении статуса муниципального образования недействующим до вступления в силу нового закона Владимирской области об установлении статуса муниципального образования не может являться основанием для признания в судебном порядке недействующими муниципальных правовых актов указанного муниципального образования, принятых до вступления решения суда в законную силу, или для отмены данных муниципальных правовых актов.

Статья 45. Порядок принятия Устава, порядок внесения изменений и дополнений в Устав

1.Устав Суздальского района, изменения и дополнения в Устав Суздальского района принимаются решением Совета народных депутатов.

2. Проект Устава Суздальского района, проект муниципального правового акта о внесении изменений и дополнений в Устав Суздальского района не позднее чем за 30 дней до дня рассмотрения вопроса о принятии Устава Суздальского района, внесении изменений и дополнений в Устав Суздальского района подлежат официальному опубликованию (обнародованию) с одновременным опубликованием (обнародованием) установленного Советом народных депутатов Суздальского района порядка учета предложений по проекту указанного Устава, проекту указанного муниципального правового акта, а также порядка участия граждан в его обсуждении. Не требуется официальное опубликование (обнародование) порядка учета предложений по проекту муниципального правового акта о внесении изменений и дополнений в Устав Суздальского района, а также порядка участия граждан в его обсуждении в случае, когда в Устав Суздальского района вносятся изменения в форме точного воспроизведения положений Конституции Российской Федерации, федеральных законов, конституции (устава) или законов Владимирской области в целях приведения Устава в соответствие с этими нормативными правовыми актами.

3. Устав Суздальского района, муниципальный правовой акт о внесении изменений и дополнений в Устав Суздальского района принимаются большинством в две трети голосов от установленной численности депутатов Совета народных депутатов. Голос главы района учитывается при принятии Устава Суздальского района, муниципального правового акта о внесении изменений и дополнений в Устав Суздальского района как голос депутата Совета народных депутатов Суздальского района.

Устав Суздальского района, муниципальный правовой акт о внесении изменений и дополнений в Устав Суздальского района подлежат государственной регистрации в территориальном органе уполномоченного федерального органа исполнительной власти в сфере регистрации уставов муниципальных образований в порядке, установленном федеральным законом.

4.Приведение Устава Суздальского района в соответствие с федеральным законом, законом Владимирской области осуществляется в установленный этими законодательными актами срок. В случае, если федеральным законом, законом Владимирской области указанный срок не установлен, срок приведения Устава Суздальского района в соответствие с федеральным законом, законом Владимирской области определяется с учетом даты вступления в силу соответствующего федерального закона, закона Владимирской области, необходимости официального опубликования (обнародования) и обсуждения на публичных слушаниях проекта муниципального правового акта о внесении изменений и дополнений в Устав Суздальского района, учета предложений граждан по нему, периодичности заседаний Совета народных депутатов Суздальского района, сроков государственной регистрации и официального опубликования (обнародования) такого муниципального правового акта и, как правило, не должен превышать шесть месяцев.

Устав Суздальского района, решение Совета народных депутатов о внесении изменений и дополнений в Устав Суздальского района подлежат официальному опубликованию (обнародованию) после их государственной регистрации и вступают в силу после их официального опубликования (обнародования). Глава Суздальского района обязан опубликовать (обнародовать) зарегистрированные Устав Суздальского района, решение Совета народных депутатов о внесении изменений и дополнений в Устав Суздальского района в течение семи дней со дня его поступления из территориального органа уполномоченного федерального органа исполнительной власти в сфере регистрации уставов муниципальных образований.

Изложение Устава Суздальского района в новой редакции решением Совета народных депутатов о внесении изменений и дополнений в Устав не допускается. В этом случае принимается новый Устав Суздальского района, а ранее действующий Устав и решения Совета народных депутатов о внесении в него изменений и дополнений признаются утратившими силу со дня вступления в силу нового Устава.

Глава 6.
Экономическая основа местного самоуправления

Статья 46. Экономическая основа местного самоуправления

Экономическую основу местного самоуправления района составляют находящееся в муниципальной собственности имущество, средства бюджета района, а также имущественные права района.

Статья 47. Муниципальное имущество района

1. В собственности Суздальского района может находиться:

1)имущество, предназначенное для решения установленных Федеральным законом от 6 октября 2003 года № 131-ФЗ «Об общих принципах организации местного самоуправления в Российской Федерации» вопросов местного значения;

2)имущество, предназначенное для осуществления отдельных государственных полномочий, переданных органам местного самоуправления, в случаях, установленных федеральными законами и законами Владимирской области, а также имущество, предназначенное для осуществления отдельных полномочий органов местного самоуправления, переданных им в порядке, предусмотренном частью 4 статьи 15 Федерального закона от 6 октября 2003 года № 131-ФЗ «Об общих принципах организации местного самоуправления в Российской Федерации»;

3)имущество, предназначенное для обеспечения деятельности органов местного самоуправления и должностных лиц местного самоуправления, муниципальных служащих, работников муниципальных предприятий и учреждений в соответствии с решениями Совета народных депутатов;

4)имущество, необходимое для решения вопросов, право решения которых предоставлено органам местного самоуправления федеральными законами и которые не отнесены к вопросам местного значения;

5)имущество, предназначенное для решения вопросов местного значения в соответствии с частями 3 и 4 статьи 14, а также имущество, предназначенное для осуществления полномочий по решению вопросов местного значения в соответствии с частями 1 и 1.1 статьи 17 Федерального закона от 6 октября 2003 года № 131-ФЗ «Об общих принципах организации местного самоуправления в Российской Федерации».

2. В случаях возникновения у муниципального образования права собственности на имущество, не соответствующее требованиям части 1 статьи 50 Федерального закона от 6 октября 2003 № 131-ФЗ «Об общих принципах организации местного самоуправления в Российской Федерации», указанное имущество подлежит перепрофилированию (изменению целевого назначения имущества) либо отчуждению. Порядок и сроки отчуждения такого имущества устанавливаются федеральным законом.

Статья 48. Владение, пользование и распоряжение муниципальным имуществом

1.Органы местного самоуправления от имени муниципального образования самостоятельно владеют, пользуются и распоряжаются муниципальным имуществом в соответствии с Конституцией Российской Федерации, федеральными законами и принимаемыми в соответствии с ними нормативными правовыми актами органов местного самоуправления.

2.Органы местного самоуправления вправе передавать муниципальное имущество во временное или в постоянное пользование физическим и юридическим лицам, органам государственной власти Российской Федерации (органам государственной власти субъекта Российской Федерации) и органам местного самоуправления иных муниципальных образований, отчуждать, совершать иные сделки в соответствии с федеральными законами.

3.Порядок и условия приватизации муниципального имущества определяются нормативными правовыми актами органов местного самоуправления в соответствии с федеральными законами.

Доходы от использования и приватизации муниципального имущества поступают в бюджет района.

4.Муниципальное образование Суздальский район может создавать муниципальные предприятия и учреждения, участвовать в создании хозяйственных обществ, в том числе межмуниципальных, необходимых для осуществления полномочий по решению вопросов местного значения. Функции и полномочия учредителя в отношении муниципальных предприятий и учреждений осуществляют уполномоченные органы местного самоуправления.

Органы местного самоуправления, осуществляющие функции и полномочия учредителя, определяют цели, условия и порядок деятельности муниципальных предприятий и учреждений, утверждают их уставы, назначают на должность и освобождают от должности руководителей данных предприятий и учреждений, заслушивают отчеты об их деятельности в порядке, предусмотренном Уставом.

Органы местного самоуправления от имени муниципального образования субсидиарно отвечают по обязательствам муниципальных казенных учреждений и обеспечивают их исполнение в порядке, установленном федеральным законом.

Органы местного самоуправления ведут реестры муниципального имущества в порядке, установленном уполномоченным Правительством Российской Федерации федеральным органом исполнительной власти.

Статья 49. Бюджет района

1.Суздальский район имеет собственный бюджет (местный бюджет).

Бюджет Суздальского района (районный бюджет) и свод бюджетов городского и сельских поселений, входящих в состав Суздальского района (без учета межбюджетных трансфертов между этими бюджетами), образуют консолидированный бюджет Суздальского района.

2.Составление и рассмотрение проекта районного бюджета, утверждение и исполнение районного бюджета, осуществление контроля за его исполнением, составление и утверждение отчета об исполнении районного бюджета осуществляются органами местного самоуправления Суздальского района самостоятельно с соблюдением требований, установленных Бюджетным кодексом Российской Федерации.

3.Бюджетные полномочия Суздальского района устанавливаются Бюджетным кодексом Российской Федерации.

4.Руководитель финансового органа муниципального образования назначается на должность из числа лиц, отвечающих квалификационным требованиям, установленным уполномоченным Правительством Российской Федерации федеральным органом исполнительной власти.

5.Проект районного бюджета, решение об утверждении районного бюджета, годовой отчет о его исполнении, ежеквартальные сведения о ходе исполнения районного бюджета и о численности муниципальных служащих органов местного самоуправления, работников муниципальных учреждений с указанием фактических расходов на оплату их труда подлежат официальному опубликованию.

Статья 50. Доходы и расходы районного бюджета

1.Формирование доходов районного бюджета осуществляется в соответствии с бюджетным законодательством Российской Федерации, законодательством о налогах и сборах и законодательством об иных обязательных платежах.

2.Формирование расходов районного бюджета осуществляется в соответствии с расходными обязательствами Суздальского района, устанавливаемыми и исполняемыми органами местного самоуправления Суздальского района в соответствии с требованиями Бюджетного кодекса Российской Федерации.

3. Исполнение расходных обязательств Суздальского района осуществляется за счет средств районного бюджета в соответствии с требованиями Бюджетного кодекса Российской Федерации.

Статья 51. Закупки для обеспечения муниципальных нужд

1.Закупки товаров, работ, услуг для обеспечения муниципальных нужд осуществляются в соответствии с законодательством Российской Федерации о контрактной системе в сфере закупок товаров, работ, услуг для обеспечения государственных и муниципальных нужд.

2.Закупки товаров, работ, услуг для обеспечения муниципальных нужд осуществляются за счет средств районного бюджета.

Статья 52. Выравнивание бюджетной обеспеченности городских и сельских поселений

Выравнивание бюджетной обеспеченности городских и сельских поселений осуществляется в соответствии с требованиями Бюджетного кодекса Российской Федерации.

Статья 53. Муниципальные заимствования

Администрация Суздальского района вправе осуществлять муниципальные заимствования, в том числе путём выпуска муниципальных ценных бумаг, в соответствии с Бюджетным кодексом Российской Федерации и настоящим Уставом.

Глава 7.
Ответственность органов местного самоуправления и должностных лиц местного самоуправления

Статья 54. Ответственность органов местного самоуправления и должностных лиц местного самоуправления

Органы местного самоуправления и должностные лица местного самоуправления Суздальского района несут ответственность перед населением Суздальского района, государством, физическими и юридическими лицами в соответствии с федеральными законами.

Статья 55. Ответственность органов местного самоуправления, депутатов Совета народных депутатов, главы района, главы администрации района перед населением

1.Основания наступления ответственности органов местного самоуправления, депутатов Совета народных депутатов, главы района, главы администрации района перед населением и порядок решения соответствующих вопросов определяются настоящим Уставом в соответствии с Федеральным законом от 6 октября 2003 года № 131-ФЗ «Об общих принципах организации местного самоуправления в Российской Федерации».

2.Население Суздальского района вправе отозвать депутатов Совета народных депутатов, главу района в соответствии с Федеральным законом от 6 октября 2003 года № 131-ФЗ «Об общих принципах организации местного самоуправления в Российской Федерации».

Статья 56. Ответственность органов местного самоуправления и должностных лиц местного самоуправления перед государством

Ответственность органов местного самоуправления и должностных лиц местного самоуправления перед государством наступает на основании решения соответствующего суда в случае нарушения ими Конституции Российской Федерации, федеральных конституционных законов, федеральных законов, конституции (устава), законов Владимирской области, Устава Суздальского района, а также в случае ненадлежащего осуществления указанными органами и должностными лицами переданных им отдельных государственных полномочий.

Статья 57. Ответственность Совета народных депутатов перед государством

1.В случае, если соответствующим судом установлено, что Советом народных депутатов принят нормативный правовой акт, противоречащий Конституции Российской Федерации, федеральным конституционным законам, федеральным законам, Уставу (Основному Закону) Владимирской области, законам Владимирской области, Уставу Суздальского района, а Совет народных депутатов в течение трех месяцев со дня вступления в силу решения суда либо в течение иного предусмотренного решением суда срока не принял в пределах своих полномочий мер по исполнению решения суда, в том числе не отменил соответствующий нормативный правовой акт, Губернатор Владимирской области в течение одного месяца после вступления в силу решения суда, установившего факт неисполнения данного решения, вносит в Законодательное собрание Владимирской области проект закона Владимирской области о роспуске Совета народных депутатов.

2. Полномочия Совета народных депутатов прекращаются со дня вступления в силу закона Владимирской области о его роспуске.

2.1. В случае, если соответствующим судом установлено, что избранный в правомочном составе Совет народных депутатов в течение трех месяцев подряд не проводил правомочного заседания, Губернатор Владимирской области в течение трех месяцев со дня вступления в силу решения суда, установившего данный факт, вносит в Законодательное собрание Владимирской области проект закона Владимирской области о роспуске Совета народных депутатов.

2.2. В случае, если соответствующим судом установлено, что вновь избранный в правомочном составе Совет народных депутатов в течение трех месяцев подряд не проводил правомочного заседания, Губернатор Владимирской области в течение трех месяцев со дня вступления в силу решения суда, установившего данный факт, вносит в Законодательное собрание Владимирской области проект закона Владимирской области о роспуске Совета народных депутатов.

3. Закон Владимирской области о роспуске Совета народных депутатов может быть обжалован в судебном порядке в течение 10 дней со дня вступления в силу. Суд должен рассмотреть жалобу и принять решение не позднее чем через 10 дней со дня ее подачи.

4. Депутаты Совета народных депутатов, распущенного на основании части 2.1 настоящей статьи, вправе в течение 10 дней со дня вступления в силу закона Владимирской области о роспуске Совета народных депутатов обратиться в суд с заявлением для установления факта отсутствия их вины за непроведение Советом народных депутатов правомочного заседания в течение трех месяцев подряд. Суд должен рассмотреть заявление и принять решение не позднее чем через 10 дней со дня его подачи.

Статья 58. Ответственность органов местного самоуправления и должностных лиц местного самоуправления перед физическими и юридическими лицами

Ответственность органов местного самоуправления и должностных лиц самоуправления перед физическими и юридическими лицами наступает в порядке, установленном федеральными законами.

Глава 8.
Заключительные положения

Статья 59. Порядок вступления в силу настоящего Устава

1.Настоящий Устав подлежит государственной регистрации в органах юстиции в порядке, установленном федеральным законом.

2.Настоящий Устав подлежит официальному опубликованию в течение семи дней со дня его государственной регистрации и вступает в силу после его официального опубликования.

3.Со дня вступления в силу настоящего Устава признать утратившими силу:

- Устав Суздальского района, принятый решением Суздальского районного Совета народных депутатов от 28.06.2005 № 51;

-решение Суздальского районного Совета народных депутатов от 28.06.2005 № 51 «Об Уставе Суздальского района»;

-решение Совета народных депутатов Суздальского района от 19.04.2007 №47 «О внесении изменений в Устав муниципального образования Суздальский район Владимирской области»;

-решение Совета народных депутатов Суздальского района от 26.03.2008 №31 «О внесении изменений и дополнений в Устав муниципального образования Суздальский район Владимирской области»;

-решение Совета народных депутатов Суздальского района от 26.03.2008 №32 «О внесении изменений и дополнений в Устав муниципального образования Суздальский район Владимирской области»;

-решение Совета народных депутатов Суздальского района от 27.08.2008 №99 «О внесении изменений и дополнений в Устав муниципального образования Суздальский район Владимирской области»;

-решение Совета народных депутатов Суздальского района от 24.06.2009 №53 «О внесении дополнения в Устав муниципального образования Суздальский район Владимирской области»;

-решение Совета народных депутатов Суздальского района от 26.08.2009 №69 «О внесении изменений и дополнений в Устав муниципального образования Суздальский район Владимирской области»;

-решение Совета народных депутатов Суздальского района от 23.06.2010 №49 «О внесении изменений и дополнений в Устав муниципального образования Суздальский район Владимирской области»;

-решение Совета народных депутатов Суздальского района от 22.12.2010 №100 «О внесении дополнений и изменений в Устав муниципального образования Суздальский район Владимирской области»;

-решение Совета народных депутатов Суздальского района от 27.06.2012 №47 «О внесении изменений и дополнений в Устав муниципального образования Суздальский район Владимирской области»;

-решение Совета народных депутатов Суздальского района от 22.08.2012 №55 «О внесении изменений и дополнений в Устав муниципального образования Суздальский район Владимирской области»;

-решение Совета народных депутатов Суздальского района от 24.10.2012 №72 «О внесении изменений и дополнений в Устав муниципального образования Суздальский район Владимирской области»;

-решение Совета народных депутатов Суздальского района от 27.02.2013 №9 «О внесении изменений и дополнений в Устав муниципального образования Суздальский район Владимирской области»;

-решение Совета народных депутатов Суздальского района от 22.05.2013 №34 «О внесении изменений в Устав муниципального образования Суздальский район Владимирской области»;

-решение Совета народных депутатов Суздальского района от 23.10.2013 №69 «О внесении изменений и дополнений в Устав муниципального образования Суздальский район Владимирской области»;

-решение Совета народных депутатов Суздальского района от 29.01.2014 №4 «О внесении дополнений в Устав муниципального образования Суздальский район Владимирской области»;

-решение Совета народных депутатов Суздальского района от 26.02.2014 №12 «О внесении изменений и дополнений в Устав муниципального образования Суздальский район Владимирской области»;

-решение Совета народных депутатов Суздальского района от 28.05.2014 №33 «О внесении изменений и дополнений в Устав муниципального образования Суздальский район Владимирской области»;

-решение Совета народных депутатов Суздальского района от 28.01.2015 №3 «О внесении изменений и дополнений в Устав муниципального образования Суздальский район Владимирской области»;

-решение Совета народных депутатов Суздальского района от 28.10.2015 №21 «О внесении изменений и дополнений в Устав муниципального образования Суздальский район Владимирской области»;

-решение Совета народных депутатов Суздальского района от 27.01.2016 №4 «О внесении изменений и дополнений в Устав муниципального образования Суздальский район Владимирской области»;

-решение Совета народных депутатов Суздальского района от 25.05.2016 №49 «О внесении изменений и дополнений в Устав муниципального образования Суздальский район Владимирской области»;

-решение Совета народных депутатов Суздальского района от 24.08.2016 №70 «О внесении изменений и дополнений в Устав муниципального образования Суздальский район Владимирской области»;

-решение Совета народных депутатов Суздальского района от 23.08.2017 №63 «О внесении изменений и дополнений в Устав муниципального образования Суздальский район Владимирской области»;

-решение Совета народных депутатов Суздальского района от 28.02.2018 №15 «О внесении изменений и дополнений в Устав муниципального образования Суздальский район Владимирской области».

Приложение № 1 к Уставу Суздальского района

Приложение № 2 к Уставу Суздальского района

Описание границы
Суздальского района Владимирской области

Граница муниципального образования Суздальский район совмещается в северной части своей территории с границей Ивановской области, в восточной части с границей Камешковского района, в южной части с границей города Владимира, в западной части с границей Собинского района и в северо-западной части с границей Юрьев - Польского района.

На севере от границы Юрьев - Польского района с Ивановской областью граница проходит в северо-восточном направлении по границе СПК «Гавриловское», крестьянского хозяйства Тяглецова В.П., ЗАО «Суворовское», далее граница проходит в северном направлении по границе кварталов 405,395,392,391 Торчинского лесничества Суздальского ГОЛОХ, затем меняет направление на северо-восточное и проходит по границе ООО «Рассвет» и вновь по границам кварталов 1,2,3,4,5,6,7,8,9,10,24,38, 39,40,58,77,99,100,101,102,129 того же лесничества.

На востоке от границы Ивановской области с Камешковским районом граница проходит в юго-западном направлении по границе кварталов 153,152,177,178,207,206,205,226,245 Торчинского лесничества Суздальского ГОЛОХ и границе кварталов 261,279,305,304,325,324,338,351, 352,362,370,377,376 Суздальского лесничества того же лесхоза. Далее в том же направлении граница проходит по границе земель фонда перераспределения Суздальского района и по границе крестьянских хозяйств Мамулиной А.Г., Иванова В.С., Васильева В.П., Обидова И.Р., Савельева В.М., Мартыновского А.А., затем меняет направление на западное и проходит по границе кварталов 388,389,390 Суздальского лесничества и ЗАО «Спасское», вновь меняя направление на восток, граница проходит по реке Нерль, совпадая с границей СПК «Мордыш». Далее граница меняет направление на южное и проходит по границе СПК «Раменье», Свято – Боголюбовского монастыря и садового товарищества «Велисово». Пересекая железную дорогу Москва – Нижний Новгород, граница проходит в юго-восточном направлении до границы ОПХ «Нива», далее вдоль полосы отвода федеральной автомагистрали «Волга», меняя направление, пересекает её, проходит по границе ОАО «Гривна», вновь проходит вдоль полосы отвода автомагистрали, далее совмещается с границей села Лемешки, меняя направление, проходит по границе ПХ «Нива» вдоль полосы отвода автомобильной дороги Владимир-Оргтруд, граница идёт в юго-восточном направлении по реке Клязьме по границе СПК «Новосельский», границе ОПХ «Нива» и доходит до границы Камешковского района с городом Владимиром.

На юге от границы Камешковского района с городом Владимиром граница проходит в юго-восточном направлении по границе ОПХ «Нива» и СПК «Новосельское», меняет направление на северо-западное с переходом на юго-западное, пересекает реку Клязьму и по ручью Сунгирь пересекает железную дорогу Москва – Нижний Новгород и федеральную автомагистраль «Волга». Затем граница меняет направление на западное и проходит по границе СПК племзавод «17 МЮД», пересекая автомобильную дорогу «Подъезд к городу Иваново». Далее граница меняет направление на южное, проходит вдоль реки Рпень, меняет направление на северное и юго-западное, огибает деревню Боголюбка и далее проходит по границе ООО «Прометей», пересекая автомобильные дороги Владимир – Содышка, Владимир – Юрьев – Польский, и доходит до границы города Владимира с Собинским районом.

На западе от границы города Владимира с Собинским районом граница идет в западном направлении по границе ООО «Прометей», границе Владимирского аграрного колледжа, границе кварталов 103,102 Ставровского лесничества Владимирского лесхоза, далее, меняя направление, вдоль реки Надейка и реки Колочка, вновь идет по границе Владимирского аграрного колледжа, меняет направление на северное, огибает границу кварталов 99 того же лесничества и вновь идет по границе Владимирского аграрного колледжа в северо-западном направлении.

Затем граница проходит вдоль границы квартала 82 того же лесничества, меняет направление на юго-западное с переходом на северо-западное, проходит по границе чересполосного участка сельхозпредприятия «Ставровское», границе СПК «Клементьево», далее по границе крестьянского хозяйства Панасюк Д.В., меняет направление на северное и вновь проходит по границе СПК «Клементьево», границе кварталов 74,72 Ставровского лесничества. Затем по реке Семига граница проходит вновь по границе СПК «Клементьево» и далее по границе кварталов 69,69 того же лесничества, затем вновь по границе СПК «Клементьево» до границы Собинского района с Юрьев - Польским районом.

На северо-западе от границы Собинского района с Юрьев – Польским районом граница проходит в северо-восточном направлении по границе СПК «Клементьево» по реке Семига, далее по границе лесного квартала 67 Ставровского лесничества, вновь по границе СПК «Клементьево» и границе кварталов 66 того же лесничества. Далее меняет направление на северо-западное с переходом на северное, пересекает автодорогу Владимир – Юрьев – Польский, проходит по границе СПК племзавод «Стародворский», границе садового товарищества «Обращиха». Затем граница, меняя направление на северо-восточное и северо-западное, проходит по границе земель СПК племзавод «Стародворский», границе ООО «Рожново», вновь СПК племзавод «Стародворский» и в том же направлении по границе крестьянского хозяйства Родина Н.Н. Далее граница меняет направление на северо-восточное вдоль реки Грачи, вновь проходит по границе СПК племзавод «Стародворский», огибает границу квартала 17,18 Небыловского лесничества и проходит в южном направлении с переходом на север по границе СПК племзавод «Стародворский». Затем граница меняет направление на северо-восточное с переходом на северо-западное и проходит по границе СПК «Гавриловское» до границы Юрьев - Польского района с Ивановской областью.

Приложение № 3 к Уставу Суздальского района

ФЛАГ СУЗДАЛЬСКОГО РАЙОНА

Описание флага Суздальского района

Флаг состоит из двух равных горизонтальных полос: синего цвета вверху и красного цвета внизу, с изображением в центре флага основного элемента герба Суздальского района - золотого сокола с княжеской короной на голове, под изображением сокола, внизу на красном фоне расположены золотые колосья.

ГЕРБ СУЗДАЛЬСКОГО РАЙОНА

Описание герба Суздальского района

Герб Суздальского района представляет собой щит, разделенный на три горизонтальные части, окантованный по краям золотой полоской. Вверху на белом фоне надпись золотом СУЗДАЛЬСКИЙ РАЙОН. Средняя часть щита синего цвета, нижняя – красного цвета. В центре щита на сине-красном фоне изображен золотой сокол с княжеской короной на голове. Внизу щита на красном фоне расположены золотые колосья.

Комитет по управлению имуществом и землеустройству администрации Суздальского района в соответствии со ст. 39.18 Земельного кодекса Российской Федерации извещает о возможности предоставления земельных участков:

- ориентировочной площадью 570 кв.м, расположенного по адресу: Владимирская область, Суздальский район, МО Селецкое (сельское поселение), с.Сельцо, южнее земельного участка с кадастровым номером 33:05:050101:223, с разрешенным использованием: ведение садоводства, в аренду;

- ориентировочной площадью 550 кв.м, расположенного по адресу: Владимирская область, Суздальский район, МО Селецкое (сельское поселение), с. Сельцо, прилегающий с южной стороны к земельному участку с кадастровым номером 33:05:050101:337, с разрешенным использованием: ведение садоводства, в собственность;

- ориентировочной площадью 400 кв.м, расположенного по адресу: Владимирская область, Суздальский район, МО Павловское (сельское поселение), с. Суходол, прилегающий с юго-западной стороны к земельному с кадастровым номером 33:05:120801:643, с разрешенным использованием: ведение садоводства, в аренду;

- ориентировочной площадью 1500 кв.м, расположенного по адресу: Владимирская область, Суздальский район, МО Селецкое (сельское поселение), с.Малое Борисково,ул. Центральная. прилегающий с северо-западной стороны к земельному участку с кадастровым номером 33:05:040601:11, с разрешенным использованием: для ведения личного подсобного хозяйства, в аренду.

- ориентировочной площадью 600 кв.м, расположенного по адресу: Владимирская область, Суздальский район, МО Селецкое (сельское поселение), с.Погост-Быково, прилегающий с восточной стороны к земельным участкам с кадастровыми номерами 33:05:041102:29 и 33:05:041102:130, с разрешенным использованием: ведение садоводства, в собственность;

- ориентировочной площадью 1500 кв.м, расположенного по адресу:Владимирская область, Суздальский район, МО Селецкое (сельское поселение), с.Новоселка-Нерльская, прилегающий с южной стороны к земельному участку с кадастровым номером 33:05:050702:42, с разрешенным использованием: для ведения личного подсобного хозяйства, в собственность;

- ориентировочной площадью 400 кв.м, расположенного по адресу: Владимирская область, Суздальский район, МО Павловское (сельское поселение), с. Суходол, прилегающий с юго-западной стороны к земельному участку с кадастровым номером 33:05:120801:643, с разрешенным использованием: ведение садоводства, в аренду:

- ориентировочной площадью 350 кв. м, местоположение: Владимирская область, р-н Суздальский, МО Боголюбовское (сельское поселение), с. Новое, южнее земельного участка с кадастровым номером 33:05:110101:1437, с разрешенным использованием: ведение садоводства, в собственность;

- ориентировочной площадью 1000 кв. м, местоположение: Владимирская область, р-н Суздальский, МО Боголюбовское (сельское поселение), с. Добрынское, восточнее земельного участка с кадастровым номером 33:05:100702:34, с разрешенным использованием: ведение садоводства, в собственность;

- ориентировочной площадью 1000 кв. м, местоположение: Владимирская область, р-н Суздальский, МО Боголюбовское (сельское поселение), с. Суромна, севернее земельного участка с кадастровым номером 33:05:000000:1027, с разрешенным использованием: для ведения личного подсобного хозяйства, в собственность.

Заинтересованные лица в течение 30 дней с момента опубликования вправе обратиться в Комитет по управлению имуществом и землеустройству администрации Суздальского района каб. 6, 7 за ознакомлением со схемой расположения земельного участка на кадастровой карте (плане) территории. Письменные заявления о намерении участвовать в аукционе по продаже земельного участка или аукционе на право заключения договора аренды данного земельного участка принимаются в срок до 02.03.2018г., по адресу: г. Суздаль, ул. Красная площадь, дом 1, МБУ МФЦ «Мои документы».

Комитет по управлению имуществом и землеустройству администрации Суздальского района сообщает о проведении торгов:

Лот № 1: продажа права аренды сроком на 3 (три) года земельного участка общей площадью 87 кв. м, с кадастровым номером 33:05:010102:5365, местоположение: Владимирская область, Суздальский район, МО Боголюбовское (сельское поселение), пос. Боголюбово, ул. Садовая, в 45 м юго-восточнее земельного участка с кадастровым номером 33:05:010102:4655 (далее – Участок), с разрешенным использованием: объекты гаражного назначения.

Сведения о частях земельного участка, обременениях и ограничениях использования (ЗОУИТ) см. документацию об аукционе.

Торги проводятся на основании постановления администрации Суздальского района от 17.01.2019 № 122.

Аукцион состоится 15 марта 2019г. в 09 часов 30 минут по адресу: г. Суздаль, Красная площадь, д. 1, 3 этаж, кабинет № 38.

Начальная цена продажи земельного участка в размере годовой арендной платы в сумме 16000 (шестнадцать тысяч) рублей.

Повышение начальной цены аукциона («шаг аукциона») составляет 3% начальной цены продажи права – 480 (четыреста восемьдесят) рублей.

Сумма задатка установлена в размере 90% от начальной стоимости продажи права в сумме 14400 (четырнадцать тысяч четыреста) рублей.

Информация о технической возможности технологического присоединения на земельном участке:

- техническая возможность технологического присоединения к сетям электроснабжения имеется. Ближайшая точка подключения является ВЛ 6кВ ф.620 ПС Боголюбово, КТП №302,ВЛ-0,4 кВ,ф.2,опора №3. Оплата за подключение осуществляется согласно Постановлению Правительства РФ от 27.12.2004г. № 861.

Параметры разрешенного строительства в соответствии с Правилами землепользования и застройки МО Боголюбовское (сельское поселение) Суздальского района (см. документацию об аукционе).

Лот № 2: продажа права аренды сроком на 3 (три) года земельного участка общей площадью 60 кв. м, с кадастровым номером 33:05:010102:5366, местоположение: Владимирская область, Суздальский район, МО Боголюбовское (сельское поселение), пос. Боголюбово, ул. Садовая, в 20 метрах юго-восточнее земельного участка с кадастровым номером 33:05:010102:4655 (далее – Участок), с разрешенным использованием: объекты гаражного назначения.

Сведения о частях земельного участка, обременениях и ограничениях использования (ЗОУИТ) см. документацию об аукционе.

Торги проводятся на основании постановления администрации Суздальского района от 17.01.2019 № 127.

Аукцион состоится 15 марта 2019г. в 10 часов 00 минут по адресу: г. Суздаль, Красная площадь, д. 1, 3 этаж, кабинет № 38.

Начальная цена продажи земельного участка в размере годовой арендной платы в сумме 11000 (одиннадцать тысяч) рублей.

Повышение начальной цены аукциона («шаг аукциона») составляет 3% начальной цены продажи права – 330 (триста тридцать) рублей.

Сумма задатка установлена в размере 90% от начальной стоимости продажи права в сумме 9900 (девять тысяч девятьсот) рублей.

Информация о технической возможности технологического присоединения на земельном участке:

- техническая возможность технологического присоединения к сетям электроснабжения имеется. Ближайшая точка подключения является ВЛ 6кВ ф.615 ПС Боголюбово, КТП №113,опора №1. Для создания технической возможности технологического присоединения необходимо произвести строительство ВЛ-0,4 кВ протяженностью 176 метров от точки подключения до объекта. Оплата за подключение осуществляется согласно Постановлению Правительства РФ от 27.12.2004г. № 861.

Параметры разрешенного строительства в соответствии с Правилами землепользования и застройки МО Боголюбовское (сельское поселение) Суздальского района (см. документацию об аукционе).

Лот № 3: продажа права аренды сроком на 3 (три) года земельного участка общей площадью 18 кв. м, с кадастровым номером 33:05:010102:5353, местоположение: Владимирская область, Суздальский район, МО Боголюбовское (сельское поселение), пос. Боголюбово, ул. Садовая (далее – Участок), с разрешенным использованием: объекты гаражного назначения.

Сведения о частях земельного участка, обременениях и ограничениях использования (ЗОУИТ) см. документацию об аукционе.

Торги проводятся на основании постановления администрации Суздальского района от 17.01.2019 № 125.

Аукцион состоится 15 марта 2019г. в 10 часов 30 минут по адресу: г. Суздаль, Красная площадь, д. 1, 3 этаж, кабинет № 38.

Начальная цена продажи земельного участка в размере годовой арендной платы в сумме 3300 (три тысячи триста) рублей.

Повышение начальной цены аукциона («шаг аукциона») составляет 3% начальной цены продажи права – 99 (девяносто девять) рублей.

Сумма задатка установлена в размере 90% от начальной стоимости продажи права в сумме 2970 (две тысячи девятьсот семьдесят) рублей.

Информация о технической возможности технологического присоединения на земельном участке:

- техническая возможность технологического присоединения к сетям электроснабжения имеется. Ближайшая точка подключения является ВЛ 6кВ ф.613 ПС Боголюбово, КТП №125,ВЛ-0,4кВ,ф.2 опора №5. Оплата за подключение осуществляется согласно Постановлению Правительства РФ от 27.12.2004г. № 861.

Параметры разрешенного строительства в соответствии с Правилами землепользования и застройки МО Боголюбовское (сельское поселение) Суздальского района (см. документацию об аукционе).

Лот № 4: продажа права аренды сроком на 3 (три) года земельного участка общей площадью 27 кв. м, с кадастровым номером 33:05:012301:252, местоположение: Владимирская область, Суздальский район, МО Боголюбовское (сельское поселение), пос. Боголюбово, ул. Ленина, гараж № 35 (далее – Участок), с разрешенным использованием: объекты гаражного назначения..

Сведения о частях земельного участка, обременениях и ограничениях использования (ЗОУИТ) см. документацию об аукционе.

Торги проводятся на основании постановления администрации Суздальского района от 17.01.2019 № 124.

Аукцион состоится 15 марта 2019г. в 11 часов 00 минут по адресу: г. Суздаль, Красная площадь, д. 1, 3 этаж, кабинет № 38.

Начальная цена продажи земельного участка в размере годовой арендной платы в сумме 5000 (пять тысяч) рублей.

Повышение начальной цены аукциона («шаг аукциона») составляет 3% начальной цены продажи права – 150 (сто пятьдесят) рублей.

Сумма задатка установлена в размере 90% от начальной стоимости продажи права в сумме 4500 (четыре тысячи пятьсот) рублей.

Информация о технической возможности технологического присоединения на земельном участке:

- техническая возможность технологического присоединения к сетям электроснабжения имеется. Ближайшая точка подключения является ВЛ 6кВ ф.620 ПС Боголюбово, КТП №302,ВЛ-0,4кВ,ф.2 опора №3. Оплата за подключение осуществляется согласно Постановлению Правительства РФ от 27.12.2004г. № 861.

Параметры разрешенного строительства в соответствии с Правилами землепользования и застройки МО Боголюбовское (сельское поселение) Суздальского района (см. документацию об аукционе).

Лот № 5: продажа права аренды сроком на 3 (три) года земельного участка общей площадью 17 кв. м, с кадастровым номером 33:05:010102:5243, местоположение: Владимирская область, Суздальский район, МО Боголюбовское (сельское поселение), пос. Боголюбово, ул. Западная, восточнее земельного участка с кадастровым номером 33:05:010102:2181 (далее – Участок), с разрешенным использованием: объекты гаражного назначения..

Сведения о частях земельного участка, обременениях и ограничениях использования (ЗОУИТ) см. документацию об аукционе.

Торги проводятся на основании постановления администрации Суздальского района от 17.01.2019 № 123.

Аукцион состоится 15 марта 2019г. в 11 часов 30 минут по адресу: г. Суздаль, Красная площадь, д. 1, 3 этаж, кабинет № 38.

Начальная цена продажи земельного участка в размере годовой арендной платы в сумме 3100 (три тысячи сто) рублей.

Повышение начальной цены аукциона («шаг аукциона») составляет 3% начальной цены продажи права – 93 (девяносто три) рубля.

Сумма задатка установлена в размере 90% от начальной стоимости продажи права в сумме 2790 (две тысячи семьсот девяносто) рублей.

Информация о технической возможности технологического присоединения на земельном участке:

- техническая возможность технологического присоединения к сетям электроснабжения имеется. Ближайшая точка подключения является ВЛ 6кВ ф.613 ПС Боголюбово, КТП №230,ВЛ-0,4кВ,ф.2 опора №7. Оплата за подключение осуществляется согласно Постановлению Правительства РФ от 27.12.2004г. № 861.

Параметры разрешенного строительства в соответствии с Правилами землепользования и застройки МО Боголюбовское (сельское поселение) Суздальского района (см. документацию об аукционе).

Лот № 6: продажа права аренды сроком на 3 (три) года земельного участка общей площадью 43 кв. м, с кадастровым номером 33:05:010102:5270, местоположение: Владимирская область, Суздальский район, МО Боголюбовское (сельское поселение), пос. Боголюбово, ул. Западная, в районе дома 27 (далее – Участок), с разрешенным использованием: объекты гаражного назначения..

Сведения о частях земельного участка, обременениях и ограничениях использования (ЗОУИТ) см. документацию об аукционе.

Торги проводятся на основании постановления администрации Суздальского района от 17.01.2019 № 129.

Аукцион состоится 15 марта 2019г. в 12 часов 00 минут по адресу: г. Суздаль, Красная площадь, д. 1, 3 этаж, кабинет № 38.

Начальная цена продажи земельного участка в размере годовой арендной платы в сумме 7900 (семь тысяч девятьсот) рублей.

Повышение начальной цены аукциона («шаг аукциона») составляет 3% начальной цены продажи права – 237 (двести тридцать семь) рублей.

Сумма задатка установлена в размере 90% от начальной стоимости продажи права в сумме 7110 (семь тысяч сто десять) рублей.

Информация о технической возможности технологического присоединения на земельном участке:

- техническая возможность технологического присоединения к сетям электроснабжения имеется. Ближайшая точка подключения является ВЛ 6кВ ф.613 ПС Боголюбово, КТП №230,ВЛ-0,4кВ,ф.2. Оплата за подключение осуществляется согласно Постановлению Правительства РФ от 27.12.2004г. № 861.

Параметры разрешенного строительства в соответствии с Правилами землепользования и застройки МО Боголюбовское (сельское поселение) Суздальского района (см. документацию об аукционе).

Лот № 7: продажа права аренды сроком на 3 (три) года земельного участка общей площадью 64 кв. м, с кадастровым номером 33:05:012301:256, местоположение: Владимирская область, Суздальский район, МО Боголюбовское (сельское поселение), пос. Боголюбово, ул. Ленина (далее – Участок), с разрешенным использованием: объекты гаражного назначения

Сведения о частях земельного участка, обременениях и ограничениях использования (ЗОУИТ) см. документацию об аукционе.

Торги проводятся на основании постановления администрации Суздальского района от 17.01.2019 № 126.

Аукцион состоится 15 марта 2019г. в 14 часов 30 минут по адресу: г. Суздаль, Красная площадь, д. 1, 3 этаж, кабинет № 38.

Начальная цена продажи земельного участка в размере годовой арендной платы в сумме 11800 (одиннадцать тысяч восемьсот) рублей.

Повышение начальной цены аукциона («шаг аукциона») составляет 3% начальной цены продажи права – 354 (триста пятьдесят четыре) рубля.

Сумма задатка установлена в размере 90% от начальной стоимости продажи права в сумме 10620 (десять тысяч шестьсот двадцать) рублей.

Информация о технической возможности технологического присоединения на земельном участке:

- техническая возможность технологического присоединения к сетям электроснабжения имеется. Ближайшая точка подключения является ВЛ 6кВ ф.620 ПС Боголюбово, КТП №302,ВЛ-0,4кВ,ф.2 опора №3. Оплата за подключение осуществляется согласно Постановлению Правительства РФ от 27.12.2004г. № 861.

Параметры разрешенного строительства в соответствии с Правилами землепользования и застройки МО Боголюбовское (сельское поселение) Суздальского района (см. документацию об аукционе).

Лот № 8: продажа земельного участка общей площадью 480 кв. м, с кадастровым номером 33:05:010102:5251, местоположение установлено относительно ориентира расположенного за пределами участка. Ориентир жилой дом. Участок находится примерно в 700 м. от ориентира по направлению на северо-запад. Почтовый адрес ориентира: Владимирская область, р-н Суздальский, МО Боголюбовское (сельское поселение), п.Боголюбово, ул.Рождественская, д.2 (далее – Участок) с разрешенным использованием: ведение огородничества.

Данный вид разрешенного использования земельного участка не предусматривает строительство здания, сооружения.

Сведения о частях земельного участка, обременениях и ограничениях использования (ЗОУИТ) см. документацию об аукционе.

Торги проводятся на основании постановления администрации Суздальского района от 14.01.2019 № 79.

Аукцион состоится 15 марта 2019г. в 15 часов 00 минут по адресу: г. Суздаль, Красная площадь, д. 1, 3 этаж, кабинет № 38.

Начальная стоимость аукциона 36000 (тридцать шесть тысяч) рублей.

Повышение начальной цены аукциона («шаг аукциона») составляет 3% начальной стоимости 1080 (одна тысяча восемьдесят) рублей.

Сумма задатка установлена в размере 90% от начальной стоимости аукциона 32400 (тридцать две тысячи четыреста) рублей.

Общая информация:

1) Организатор аукциона: Комитет по управлению имуществом и землеустройству администрации Суздальского района (см. документацию об аукционе).

2) Торги проводятся в форме аукциона, открытого по форме подачи предложений о цене земельного участка. Порядок проведения аукциона осуществляется в соответствии со статьями 39.11, 39.12 Земельного кодекса Российской Федерации.

3) Задаток вносится по следующим банковским реквизитам: Получатель платежа: УФК по Владимирской области Комитет по управлению имуществом и землеустройству администрации Суздальского района л/с 05283008650), ИНН 3325003313, КПП 331001001, Банк получателя: Отделение Владимир, БИК 041708001, р/с 40302810500083000015, в графе «Назначение платежа» указать: «задаток на участие в аукционе по продаже (указывается предмет торгов). Заключение договора о задатке осуществляется по месту приема заявок.

4) Возврат задатков заявителям, не допущенным к участию в аукционе, осуществляется в течение трех рабочих дней со дня оформления протокола приема заявок на участие в аукционе. Возврат задатков участникам аукциона, не ставшими победителями, осуществляется в течение трех рабочих дней со дня подписания протокола о результатах аукциона.

5) Для участия в аукционе необходимо в установленный срок подать:

- заявку на участие в аукционе по установленной форме с указанием реквизитов банковского счета для возврата задатка и адреса электронной почты;

- копии документов, удостоверяющих личность заявителя;

- надлежащим образом заверенный перевод на русский язык документов о государственной регистрации юридического лица в соответствии с законодательством иностранного государства в случае, если заявителем является иностранное юридическое лицо;

- документы, подтверждающие внесение задатка. Представление документов, подтверждающих внесение задатка, признается заключением договора о задатке.

В случае если от имени претендента действует его представитель по доверенности, к заявке должна быть приложена доверенность на осуществление действий от имени претендента, либо нотариально заверенная копия такой доверенности.

К данным документам прилагается их опись.

6) Форма заявки на участие в аукционе и проект договора размещены на сайте администрации Суздальского района http://suzdalregion.ru и на официальном сайте РФ для размещения информации о проведении торгов www.torgi.gov.ru.

7) Дата и время начала приема заявок на участие в аукционе: **01 февраля 2019 года в 08-00** по местному времени.

Дата окончания приема заявок на участие в аукционе: **11 марта 2019 года в 12-00** по местному времени.

Дата рассмотрения заявок на участие в аукционе: **13 марта 2019 года в 12-00** по местному времени.

Время и место приема заявок на участие в аукционе: по рабочим дням с 8-00 часов до 17-00 часов по местному времени (обеденный перерыв с 13-00 до 14-00) по адресу: г. Суздаль, ул. Красная площадь, д.1, кабинет № 7.

8) Договор заключается между организатором аукциона и победителем аукциона (единственным участником) в течение тридцати дней со дня направления победителю (единственному участнику) подписанного проекта договора, но не ранее чем через 10 дней со дня размещения информации о результатах аукциона на официальном сайте. Оплата приобретаемого права или земельного участка производится единовременным платежом в течение 5 дней со дня подписания договора до момента регистрации перехода права по реквизитам, указанным в договоре. Внесенный покупателем задаток засчитывается в счет оплаты приобретаемого земельного участка.

В случае уклонения или отказа победителя (единственного участника) от заключения договора в установленный срок он утрачивает право на заключение указанного договора и задаток ему не возвращается.

В случае если в течение тридцати дней со дня направления победителю аукциона проектов указанных договоров не были им подписаны и представлены, организатор аукциона предлагает заключить указанные договоры иному участнику аукциона, который сделал предпоследнее предложение о цене предмета аукциона, по цене, предложенной победителем аукциона.

Документация об аукционе может быть предоставлена заинтересованным лицам (их представителям – при наличии доверенности) с 01.02.2019г. года по адресу: Владимирская область, г. Суздаль, ул. Красная площадь, дом 1, каб. 7 по рабочим дням с 08.00 часов до 17.00 часов с перерывом на обед с 13.00 часов до 14.00 часов. Также документация об аукционе размещена на сайте администрации Суздальского района http://suzdalregion.ru и на официальном сайте РФ для размещения информации о проведении торгов www.torgi.gov.ru.

МО НОВОАЛЕКСАНДРОВСКОЕ

РЕШЕНИЕ
Совета народных депутатов муниципального образования Новоалександровское Суздальского района
от «23»января 2019 г. №3

О внесении изменений в решение Совета народных депутатов муниципального образования Новоалександровское Суздальского района от 28.12.2018 г. №37 «О бюджете муниципального образования Новоалександровское сельское поселение Суздальского района Владимирской области на 2019 год и плановый период 2020 и 2021 годов»

В соответствии с Положением «О бюджетном процессе в муниципальном образовании Новоалександровское сельское поселение Суздальского района Владимирской области» и Бюджетным кодексом Российской Федерации Совет народных депутатов муниципального образования Новоалександровское Суздальского района **решил:**

1.Внести в решение Совета народных депутатов муниципального образования Новоалександровское Суздальского района от 28.12.2018 №37 «О бюджете муниципального образования Новоалександровское сельское поселение Суздальского района Владимирской области на 2019 год и плановый период 2020 и 2021 годов» следующие изменения:

1.1.Статью 1 изложить в следующей редакции:

«Статья 1.Основные характеристики местного бюджета:

Утвердить основные характеристики местного бюджета на 2019 год:

а) прогнозируемый общий объем доходов в сумме 24581,3 тыс. рублей;

б) общий объем расходов в сумме 24256,1 тыс. рублей;

в) профицит в сумме 325,2 тыс. рублей;

г) верхний предел муниципального внутреннего долга муниципального образования Новоалександровское Суздальского района на 01 января 2020 года равен 756,0 тысяч рублей, в том числе верхний предел долга по муниципальным гарантиям равен нулю.

1.2.Приложение № 3 изложить в редакции согласно приложению № 1 к настоящему решению;

1.3.Приложение № 5 изложить в редакции согласно приложению № 2 к настоящему решению;

1.4.Приложение № 7 изложить в редакции согласно приложению № 3 к настоящему решению;

1.5. Приложение № 9 изложить в редакции согласно приложению № 4 к настоящему решению.

1.6.Приложение № 11 изложить в редакции согласно приложению № 5 к настоящему решению.

1.7.Приложение № 12 изложить в редакции согласно приложению № 6 к настоящему решению.

2.Контроль за исполнением настоящего решения возложить на начальника финансового отдела муниципального образования Новоалександровское Суздальского района.

3.Опубликовать данное решение в газете «Суздальская новь» без приложений, с приложениями разместить в сетевом издании «Суздаль-Медиа» в информационно-телекоммуникационной сети «Интернет» и на официальном сайте администрации муниципального образования Новоалександровское Суздальского района в сети «Интернет».

4.Настоящее решение вступает в силу со дня опубликования в газете «Суздальская новь».

С.О. РУДНЕВ, глава муниципального образования, председатель Совета народных депутатов муниципального образования Новоалександровское Суздальского района.

МО ПАВЛОВСКОЕ

**Заключение
о результатах публичных слушаний
29 января 2019 года с. Павловское**

Публичные слушания назначены решением Совета народных депутатов муниципального образования Павловское Суздальского района Владимирской области от 28 декабря 2018 года № 42 «О проекте решения Совета народных депутатов муниципального образования Павловское «О внесении изменений и дополнений в Устав муниципального образования Павловское Суздальского района Владимирской области».

Тема публичных слушаний: обсуждение проекта решения Совета народных депутатов муниципального образования Павловское Суздальского района Владимирской области «О внесении изменений и дополнений в Устав муниципального образования Павловское Суздальского района Владимирской области».

Место проведения: Владимирская область, Суздальский район, с. Павловское, ул. Школьная, д. 18, кабинет главы муниципального образования.

Дата проведения: 29 января 2019 года, 10 часов.

Участниками публичных слушаний принято решение рекомендовать Совету народных депутатов муниципального образования Павловское Суздальского района Владимирской области принять решение Совета народных депутатов «О внесении изменений и дополнений в Устав муниципального образования Павловское Суздальского района Владимирской области» с учетом внесенных изменений и дополнений.

Е.Н.ХУСАИНОВА, председатель публичных слушаний.
Ю.Н. МИРОНЫЧЕВА, секретарь публичных слушаний.

Суздальская НОВЬ
16 каналов
ПРОГРАММА ТВ
9 стр.
с 4 по 7 февраля

ПОНЕДЕЛЬНИК, 4 ФЕВРАЛЯ

ПЕРВЫЙ КАНАЛ

5.00 «Доброе утро». **9.00**, **12.00**, **15.00**, **18.00**, **3.00** «Новости». **9.25** «Сегодня 4 февраля. День начинается» (6+). **9.55** «Модный приговор» (6+). **10.55** «Жить здорово!» (16+). **12.20** Х/ф «КАВКАЗСКАЯ ПЛЕННИЦА, ИЛИ НОВЫЕ ПРИКЛЮЧЕНИЯ ШУРИКА» (12+). **14.00** «Наши люди» (16+). **15.15** «Давай поженимся!» (16+). **16.00** «Мужское / Женское» (16+). **17.00**, **18.25** «Время покажет» (16+). **18.50**, **2.45**, **3.05** «На самом деле» (16+). **19.50** «Пусть говорят» (16+). **21.00** «Время». **21.30** Т/с «ЛАНЦЕТ» (12+). **23.30** «Большая игра» (12+). **0.30** «Познер» (16+). **1.30** Т/с «ВОЙНА И МИР» (16+).

РОССИЯ

5.00, **9.25** «Утро России». **9.00**, **11.00**, **14.00**, **20.00** Вести. **9.55** «О самом главном» (12+). **11.25**, **14.25**, **17.00**, **20.45** Местное время. Вести. **11.40** «Судьба человека» (12+). **12.50**, **18.50** «60 Минут» (12+). **14.40** «Кто против?» (12+). **17.25** «Андрей Малахов. Прямой эфир» (16+). **21.00** Т/с «МЕЖДУ НАМИ ДЕВОЧКАМИ. ПРОДОЛЖЕНИЕ» (12+). **23.20** «Вечер с Владимиром Соловьёвым» (12+). **2.00** Т/с «КАМЕНСКАЯ» (16+).

НТВ

5.00, **6.05**, **7.05**, **8.05** Т/с «ЛЕСНИК» (16+). **6.00**, **7.00**, **8.00**, **10.00**, **13.00**, **16.00**, **19.00**, **0.00** Сегодня. **9.00** Т/с «МУХТАР. НОВЫЙ СЛЕД» (16+). **10.20** Т/с «МОРСКИЕ ДЬЯВОЛЫ» (16+). **12.00** «Вежливые люди». **13.25** Чрезвычайное происшествие. **14.00**, **16.30** «Место встречи». **17.15** «ДНК» (16+). **18.10**, **19.40** Т/с «НЕВСКИЙ. ПРОВЕРКА НА ПРОЧНОСТЬ» (16+). **23.00**, **0.25** Т/с «ШЕЛЕСТ» (16+). **0.10** «Поздняков» (16+). **1.30** Т/с «ЭТАЖ» (18+). **3.50** «Поедем, поедим!» (0+). **4.15** Т/с «МОСКВА. ТРИ ВОКЗАЛА» (16+).

РЕН ТВ

5.00, **4.45** «Территория заблуждений» (16+). **6.00**, **15.00** «Документальный проект» (16+). **7.00** «С бодрым утром!» (16+). **8.30**, **12.30**, **16.30**, **19.30**, **23.00** «Новости» (16+). **9.00** «Военная тайна» (16+). **12.00**, **16.00**, **19.00** «Информационная программа 112» (16+). **13.00**, **23.25** «Загадки человечества» (16+). **14.00** «Невероятно интересные истории» (16+). **17.00** «Тайны Чапман» (16+). **18.00**, **4.00** «Самые шокирующие гипотезы» (16+). **20.00** Х/ф «ИНДИАНА ДЖОНС И ПОСЛЕДНИЙ КРЕСТОВЫЙ ПОХОД» (12+). **22.30** «Водить по-русски» (16+). **0.30** Х/ф «ИНДИАНА ДЖОНС: В ПОИСКАХ УТРАЧЕННОГО КОВЧЕГА» (12+). **2.30** Х/ф «ВИНТОВАЯ ЛЕСТНИЦА» (16+).

ТВ ЦЕНТР

6.00 «Настроение». **8.00** Х/ф «ВЕРЬТЕ МНЕ, ЛЮДИ!» (12+). **10.15** Д/ф «Александр Михайлов. Я боролся с любовью» (12+). **10.55** «Городское собрание» (12+). **11.30**, **14.30**, **19.40**, **22.00** «События» (16+). **11.50** Т/с «ЧИСТО АНГЛИЙСКОЕ УБИЙСТВО» (12+). **13.35** «Мой герой» (12+). **14.50** «Город новостей». **15.05**, **2.15** Т/с «МИСС МАРПЛ АГАТЫ КРИСТИ» (12+). **17.00** «Естественный отбор» (12+). **17.50** Х/ф «ОСКОЛКИ СЧАСТЬЯ» (12+). **20.00** «Петровка, 38» (16+). **20.20** «Право голоса» (16+). **22.30** «Война и мир Дональда Трампа» (16+). **23.05** «Знак качества» (16+). **0.00** «События. 25-й час» (16+). **0.35** «Хроники московского быта» (12+). **1.25** Д/ф «Шпион в тёмных очках» (12+). **4.10** Т/с «СТАЯ» (12+).

ТНТ

7.00, **21.30** «Где логика?» (16+). **9.00**, **23.00** «Дом 2» (16+). **10.15** «Дом-2. Остров любви» (16+). **11.30**, **1.05** «Бородина против Бузовой» (16+). **12.30** «Спаси свою любовь» (16+). **13.30** Т/с «САШАТАНЯ» (16+). **20.00** Т/с «ГОД КУЛЬТУРЫ» (16+). **22.30** «Однажды в России» (16+). **2.05** «Открытый микрофон» (16+). **3.00** Т/с «ХОР» (16+). **4.20** «Stand up» (16+). **5.10** «Импровизация» (16+).

СТС

6.00 «Ералаш» (0+). **6.25** Х/ф «ИСТОРИЯ ДЕЛЬФИНА-2» (6+). **8.30** М/с «Том и Джерри» (0+). **9.00** Х/ф «ГОЛОДНЫЕ ИГРЫ. СОЙКА-ПЕРЕСМЕШНИЦА. ЧАСТЬ 1» (12+). **14.00** Т/с «КУХНЯ» (16+). **19.00** Т/с «ВОРОНИНЫ» (16+). **20.00**, **1.00** Т/с «МОЛОДЁЖКА» (16+). **21.00** Х/ф «ДВА ДНЯ» (16+). **22.55** Шоу «Уральских пельменей» (16+). **23.30** «Кино в деталях» (18+). **0.30** «Уральские пельмени. Любимое» (16+). **2.00** Х/ф «НОТТИНГ ХИЛЛ» (12+). **4.05** Т/с «ДНЕВНИК ДОКТОРА ЗАЙЦЕВОЙ» (16+). **5.40** «Музыка на СТС» (16+).

5 КАНАЛ ПЕТЕРБУРГ

5.00, **9.00**, **13.00**, **22.00**, **0.00**, **2.45** «Известия». **5.20** Т/с «ПРИ ЗАГАДОЧНЫХ ОБСТОЯТЕЛЬСТВАХ» (16+). **9.25** Т/с «ЛУЧШИЕ ВРАГИ» (16+). **13.25** Т/с «ДОЗНАВАТЕЛЬ-2» (16+). **18.50**, **22.25**, **0.25** Т/с «СЛЕД» (16+). **1.10**, **2.50** Т/с «ДЕТЕКТИВЫ» (16+).

ЗВЕЗДА

6.00 «Сегодня утром». **9.00**, **13.00**, **18.00**, **23.00** Новости дня. **9.15** Д/с «Миссия в Афганистане. Первая схватка с терроризмом» (12+). **10.00**, **14.00** Военные новости. **10.10**, **13.15** Т/с «КРОТ» (16+). **13.50**, **14.05** Т/с «ПСЕВДОНИМ «АЛБАНЕЦ»-4» (16+). **18.40** Д/с «Война после Победы». «Разгром Квантунской армии» (12+). **19.35** «Скрытые угрозы». «Сухой закон» войны. Когда виски страшнее пушек...» (12+). **20.20** Д/с «Загадки века с Сергеем Медведевым». «Тонька-пулемётчица» (12+). **21.10** «Специальный репортаж» (12+). **21.35** «Открытый эфир» (12+). **23.15** «Между тем» (12+). **23.45** Т/с «ОХОТНИКИ ЗА КАРАВАНАМИ» (16+). **3.30** Х/ф «Я - ХОРТИЦА» (6+). **4.35** Х/ф «ГРУЗ «300» (16+).

ДОМАШНИЙ

6.30, **18.00**, **0.00** «6 кадров» (16+). **6.50** «Удачная покупка» (16+). **7.00**, **12.20**, **2.15** «Понять. Простить» (16+). **7.30** «По делам несовершеннолетних» (16+). **9.30** «Давай разведемся!» (16+). **10.30**, **3.55** «Тест на отцовство» (16+). **11.30**, **3.15** «Реальная мистика» (16+). **14.05** Х/ф «БЕЛЫЙ НАЛИВ» (16+). **17.55** «Спросите повара» (16+). **19.00** Х/ф «ПЕРЕКРЕСТКИ» (16+). **23.00** Т/с «ЖЕНСКИЙ ДОКТОР - 2» (16+). **0.30** Х/ф «ЖЕНА ОФИЦЕРА» (16+). **4.40** «Сдается! С ремонтом» (16+).

КУЛЬТУРА

6.30, **7.00**, **7.30**, **10.00**, **15.00**, **19.30**, **23.30** Новости Культуры. **6.35** «Пешком...». Москва клубная. **7.05**, **20.05** «Правила жизни». **7.35** «Театральная летопись». Павел Хомский. **8.00** Т/с «СИТА И РАМА». **8.45** Д/с «Маленькие секреты великих картин». **9.15** Д/ф «Верея. Возвращение к себе». **10.15** «Наблюдатель». **11.10**, **1.40** Д/ф «Евгений Габрилович. Писатель экрана». **12.20** Леонардо да Винчи. «Джоконда». **12.30**, **18.45**, **0.20** «Эпоха разрядки». **13.15** «Линия жизни». Отар Иоселиани. **14.15**, **1.00** Д/ф «Вспомнить всё. Голограмма памяти». **15.10** «На этой неделе... 100 лет назад». **15.40** «Агора». **16.45** Д/ф. «Крутая лестница». **17.35** «Исторические концерты». Рудольф Керер. **18.25** «Сакро-Монте-ди-Оропа». **19.45** «Главная роль». **20.30** «Спокойной ночи, малыши!». **20.50** Д/ф «Наш второй мозг». **21.50** «Сати. Нескучная классика...». **22.35** Т/с «ИДИОТ». **23.50** Александр Снегирев. «Вера». **2.50** Жан-Этьен Лиотар. «Прекрасная шоколадница».

МАТЧ ТВ

6.00 «Вся правда про...» (12+). **6.30** «Самые сильные» (12+). **7.00**, **8.55**, **10.15**, **11.15**, **13.50**, **15.45**, **19.25**, **21.55** Новости. **7.05**, **11.20**, **15.50**, **19.30**, **0.10** «Все на Матч!» Прямой эфир. Аналитика. Интервью. Эксперты. **9.00** «Биатлон. Поколение Next» (12+). **9.20** Биатлон. Чемпионат мира среди юниоров. Гонка преследования. Юниоры. Трансляция из Словакии (0+). **10.20** Биатлон. Чемпионат мира среди юниоров. Гонка преследования. Юниорки. Трансляция из Словакии (0+). **12.00** Футбол. Чемпионат Италии. «Интер» - «Болонья» (0+). **13.55** Футбол. Чемпионат Испании. «Бетис» - «Атлетико» (0+). **16.50** Хоккей. КХЛ. «Салават Юлаев» (Уфа) - «Барыс» (Астана). Прямая трансляция. **19.55** Футбол. Товарищеский матч. «Зенит» (Россия) - «Дюделанж» (Люксембург). Прямая трансляция из Испании. **22.05** «Катар. Live» (12+). **22.25** «Тотальный футбол». **22.55** Чемпионат мира по сноубордингу и фристайлу. Сноубординг. Параллельный гигантский слалом. Прямая трансляция из США. **0.45** Х/ф «КОМАНДА МЕЧТЫ» (16+). **2.35** Х/ф «РЕАЛЬНЫЙ РОККИ» (16+). **4.30** «КиберАрена» (16+). **5.30** «Культ тура» (16+).

TV 1000 РУССКОЕ КИНО

6.20 Х/ф «Побег» (16+). **8.40** Х/ф «Самый лучший день» (16+). **10.45** Х/ф «Самка» (16+). **12.20** Х/ф «Ванечка» (16+). **14.30** Х/ф «Цель вижу» (16+). **16.20**, **4.25** Х/ф «Женщина его мечты» (12+). **18.25** Х/ф «Везучий случай» (12+). **20.20** Х/ф «Старые клячи» (16+). **22.55** Х/ф «Пассажирка» (16+). **0.50** Х/ф «Блиндаж» (16+). **2.50** Х/ф «Хороший мальчик» (12+).

DISCOVERY CHANNEL

6.00, **14.00**, **20.00**, **22.00** «Махинаторы» (12+). **7.00**, **15.00**, **21.00**, **2.40** «Автомастерские: Лондон» (16+). **8.00**, **13.00**, **19.00** «Как это сделано?» (12+). **9.00**, **18.00**, **3.30** «Грязные деньги» (12+). **10.00** «Интересно обо всем» (12+). **11.00** «Мужские берлоги» (12+). **12.00**, **1.50** «Лучший оружейник» (12+). **16.00** «Оружие будущего» (12+). **17.00** «Реальные дальнобойщики» (12+). **23.00**, **4.20** «Боевые машины с Майком Брюером» (12+). **0.00**, **5.10** «Почему?» (12+). **0.55** «Последние жители Аляски» (16+).

ПЯТНИЦА

5.00, **4.50** «Мультфильмы» (12+). **6.00**, **7.30** «Орел и решка. Шопинг» (16+). **7.00** «Школа доктора Комаровского» (12+). **10.00** «Орел и Решка. Рай и ад 2» (16+). **13.00** «Орел и Решка. По морям 2» (16+). **16.00** «Орел и Решка. Перезагрузка 3» (16+). **18.10** «Я твое счастье» (16+). **19.00** «Орел и Решка. Мегаполисы» (16+). **20.00** «Орел и Решка. По морям 3» (16+). **21.00** «Мир наизнанку» (16+). **22.00** «Мир наизнанку. Индонезия» (16+). **0.40** «Пятница News» (16+). **1.10** Т/с «СВЕРХЪЕСТЕСТВЕННОЕ» (16+). **3.30** «Рыжие» (16+).

ЕВРОСПОРТ

01.00, **05.00**, **10.30**, **16.00**, **20.30** «Прыжки на лыжах с трамплина. Кубок мира. Оберстдорф. HS 225». **02.30**, **08.30** «Биатлон. Чемпионат мира среди юниоров. Мужчины. Гонка преследования». **03.00**, **09.00**, **13.45** «Биатлон. Чемпионат мира среди юниоров. Женщины. Гонка преследования». **03.30**, **06.30**, **12.00**, **17.30** «Снукер. German Masters. Берлин. Финал». **09.30** «Велоспорт. «Вуэльта Сан-Хуана». 7-й этап». **14.15**, **19.30** «Горные лыжи. Чемпионат мира. Оре. Женщины. Скоростной спуск. Тренировка». **18.45** «Настольный теннис. Кубок Европы. Топ-16. Монтрё». **21.25** «Тележурнал «VIP-ложа». **21.55** «Снукер. Мировой Гран-при. Престон. Первый день».

ТУРИСТИЧЕСКОЕ АГЕНТСТВО «ОТДЫХ БЕЗ ГРАНИЦ»
СТАРТОВАЛА АКЦИЯ* «РАННЕЕ БРОНИРОВАНИЕ»!
Успейте забронировать туры по самым привлекательным ценам! Турция, Тунис, Болгария, Кипр, Греция, Черногория, Испания, Италия и др.
Нам 10 лет!
- Горящие туры по всем направлениям: ОАЭ, Таиланд, Вьетнам, Иордания, Индия, Куба, Доминикана и др.
- Автобусные туры на Черноморское побережье, в Крым, Абхазию и на Азовское море
- Автобусные туры в С.-Петербург, Казань, Беларусь, Карелию
- Авиа и ж/д билеты по России и заграницу
- Лечение и отдых в санаториях
- Трансфер до аэропортов - 1000 рублей с человека
Подарки молодоженам и именинникам
Гибкая система скидок
*Акция действительна до 31 мая 2019 года. Реклама.
Ждем вас по адресу: г. Суздаль, ул. Ленина, д. 84 (2 этаж). Тел.: 252-85, 8-915-753-62-76

ОТБОР КАНДИДАТОВ ДЛЯ ОБУЧЕНИЯ В ВЫСШИХ ВОЕННЫХ УЧЕБНЫХ ЗАВЕДЕНИЯХ

Военный комиссариат города Суздаль и Суздальского района Владимирской области объявляет отбор граждан для поступления в военные образовательные учреждения высшего профессионального образования Министерства обороны Российской Федерации и федеральных органов исполнительной власти **с 9 января по 1 апреля 2019 г.**:

ВУЗы Министерства обороны РФ

Московское высшее общевойсковое командное училище

Казанское высшее танковое командное училище

Новосибирское высшее военное командное училище

Дальневосточное высшее общевойсковое командное училище (г. Благовещенск)

Рязанское высшее воздушно-десантное командное училище (военный институт)

Тюменское высшее военно-инженерное командное училище (военный институт)

Михайловская военная артиллерийская академия (г. Санкт-Петербург)

Военная академия войсковой противовоздушной обороны ВС РФ (г. Смоленск)

Военная академия радиационной, химической и биологической защиты (г. Кострома)

ВУНЦ ВВС «Военно-воздушная академия» (г. Воронеж, филиал г. Сызрань, г. Челябинск)

Краснодарское высшее военное авиационное училище летчиков

ВУНЦ ВМФ «Военно-морская академия» Военный институт (военно-морской), (военно-морской политехнический) (г. Санкт-Петербург, филиал г. Калининград)

Тихоокеанское высшее военно-морское училище (г. Владивосток)

Черноморское высшее военно-морское училище (г. Севастополь)

Военная академия РВСН (г. Балашиха, филиал г. Серпухов, Московская область)

Военно-космическая академия (г. Санкт-Петербург)

Военная академия воздушно-космической обороны (г. Тверь)

Ярославское высшее военное училище противовоздушной обороны

Военная академия связи (г. Санкт-Петербург) (девушка)

Краснодарское высшее военное училище

Череповецкое высшее военное инженерное училище радиоэлектроники

Военный университет (г. Москва)

Военная академия материально-технического обеспечения (г. Санкт-Петербург) филиал г. Санкт-Петербург ЖД войск и военных сообщений, филиал г. Санкт-Петербург инженерно-технический, филиал г. Вольск, Саратовской обл., г. Пенза, г. Омск)

Военно-медицинская академия (г. Санкт-Петербург)

Военный институт физической культуры (г. Санкт-Петербург)

ВУЗы Федеральных органов исполнительной власти РФ

Санкт-Петербургский военный институт ВНГ РФ(г. Санкт-Петербург)

Саратовский военный институт ВНГ РФ (г. Саратов)

Пермский военный институт ВНГ РФ (г. Пермь)

Новосибирский военный институт ВНГ РФ (г. Новосибирск)

Академия гражданской защиты МЧС (г.Москва)

На обучение принимаются граждане в возрасте от 16 до 22 лет, не проходившие военную службу (прошедшие военную службу до 24 лет), имеющие среднее (полное) общее образование.

Кандидаты должны быть годными по состоянию здоровья, отвечать требованиям профессионального психологического отбора и физической подготовки.

Курсанты находятся на полном государственном обеспечении (питание, проживание, вещевое обеспечение, проезд к месту проведения летнего отпуска и обратно). Ежемесячно выплачивается денежное довольствие (от 12000). После окончания обучения гарантируется трудоустройство.

С условиями и порядком поступления можно ознакомиться в Военном комиссариате города Суздаль и Суздальского района Владимирской области по адресу: г. Суздаль, ул. Ленина, д. 7, кабинет № 2, телефон 8 (49231) 2-04-12.

РЕМОНТ ХОЛОДИЛЬНИКОВ БЫТОВЫХ И ТОРГОВЫХ, СТИРАЛЬНЫХ МАШИН.
ГАРАНТИЯ. ВЫЕЗД
Тел. 8 906 610 33 66.
Реклама

В магазин «Продукты» срочно ТРЕБУЕТСЯ ПРОДАВЕЦ.
Звонить по телефону: 8 (920) 621-22-87, 2-22-37.

«КЛИНИКА ОКОН»
Проблемы с окнами? ЗВОНИТЕ!
Ремонт, замена всего.
Установка металлических откосов в цвет.
Тел. 8 909 273 91 93.
Реклама

ООО "ТМ"
ПРОИЗВОДИМ И ДОСТАВЛЯЕМ
быстро, качественно, с гарантией
ПРОФНАСТИЛ ДЛЯ КРЫШ И ЗАБОРОВ
оцинкованный и с полимерным покрытием разных цветов
МЕТАЛЛОЧЕРЕПИЦА "Монтеррей"
Производство на новом современном оборудовании
Изготовление по размерам Заказчика:
- также доборные элементы на заказ
- трубы профильные
- крепеж в ассортименте
- евроштакетник для забора цветной металлический
ДОСТАВКА 1000 рублей
ЗАЯВКИ - ПО ЗВОНКУ. ОПЛАТА ПРИ ДОСТАВКЕ
8-9524659723, 8-9290427904, тел/факс 8(83174) 2-86-05
E-mail: ooo-tm1@mail.ru, наш сайт: profil-tm.ru
Реклама

ЗАВОД ГОТОВЫХ ТЕПЛИЦ
ТЕПЛИЦЫ
ПАРНИК В ПОДАРОК! * ДОСТАВКА ДО ДОМА
от 8499 р.
8-906-613-30-99 · 8-910-097-50-75
*При покупке теплицы «Основа», «Капелька 25х25» или «Рублевская 25х25». Орг. ИП П.С. Москвитин ОГРН 309353810400031. Количество подарков ограничено. Подробнее на сайте и по телефонам.
Zavodteplic.ru
Реклама

СТРОИТЕЛЬНАЯ БРИГАДА (РУССКАЯ)
кроет крыши, обшивка домов, утепление, монтаж перегородок, полов, монтаж балок перекрытия, монтаж гипсокартона, монтаж потолков, заливка фундамента и многое другое.
Тел.: 8 930 836 61 38, 8 910 776 10 71.
НЕ ДОРОГО!
Реклама

РЕМОНТ И СТРОИТЕЛЬНЫЕ РАБОТЫ
НЕДОРОГО!
Тел. 8 916 271 36 95
Реклама

СТРОИТЕЛЬСТВО КОЛОДЦЕВ НА ВОДУ МАШИНОЙ, СЕПТИКОВ ПОД КАНАЛИЗАЦИЮ
Цена с кольца, включая работу и доставку, 6000 рублей. Гарантия!
Зима - лучшее время для копки колодцев!
Тел.: 8 910 777 98 77, 8 920 921 51 51.
Реклама

БЕЗЛИМИТНЫЙ ИНТЕРНЕТ
в частный дом
оборудование и установка
8(930)830-17-60
60-17-60
интернет33.рф
Реклама

ВТОРНИК, 5 ФЕВРАЛЯ

ПЕРВЫЙ КАНАЛ

5.00 «Доброе утро». 9.00, 12.00, 15.00, 18.00, 3.00 «Новости». 9.25 «Сегодня 5 февраля. День начинается» (6+). 9.55 «Модный приговор» (6+). 10.55 «Жить здорово!» (16+). 12.15, 17.00, 18.25 «Время покажет» (16+). 14.00 «Наши люди» (16+). 15.15 «Давай поженимся!» (16+). 16.00 «Мужское / Женское» (16+). 18.50, 2.20, 3.05 «На самом деле» (16+). 19.50 «Пусть говорят» (16+). 21.00 «Время». 21.30 Т/с «ЛАНЦЕТ» (12+). 22.30 «Большая игра» (12+). 23.30 «Вечерний Ургант» (16+). 0.00 Т/с «ВОЙНА И МИР» (16+).

РОССИЯ

5.00, 9.25 «Утро России». 9.00, 11.00, 14.00, 20.00 Вести. 9.55 «О самом главном» (12+). 11.25, 14.25, 17.00, 20.45 Местное время. Вести. 11.40 «Судьба человека» (12+). 12.50, 18.50 «60 Минут» (12+). 14.40 «Кто против?» (12+). 17.25 «Андрей Малахов. Прямой эфир» (16+). 21.00 Т/с «МЕЖДУ НАМИ ДЕВОЧКАМИ. ПРОДОЛЖЕНИЕ» (12+). 23.20 «Вечер с Владимиром Соловьёвым» (12+). 2.00 Т/с «КАМЕНСКАЯ» (16+).

НТВ

5.00, 6.05, 7.05, 8.05 Т/с «ЛЕСНИК» (16+). 6.00, 7.00, 8.00, 10.00, 13.00, 16.00, 19.00, 0.00 Сегодня. 9.00 Т/с «МУХТАР. НОВЫЙ СЛЕД» (16+). 10.20 Т/с «МОРСКИЕ ДЬЯВОЛЫ» (16+). 12.00 «Вежливые люди». 13.25 Чрезвычайное происшествие. 14.00, 16.30 «Место встречи». 17.15 «ДНК» (16+). 18.10, 19.40 Т/с «ПЯТЬ МИНУТ ТИШИНЫ» (12+). 21.00 Т/с «НЕВСКИЙ. ПРОВЕРКА НА ПРОЧНОСТЬ» (16+). 23.00, 0.10 Т/с «ШЕЛЕСТ» (16+). 1.15 «Место встречи» (16+). 3.10 «Квартирный вопрос» (0+). 4.15 Т/с «МОСКВА. ТРИ ВОКЗАЛА» (16+).

РЕН ТВ

5.00, 4.15 «Территория заблуждений» (16+). 6.00, 11.00, 15.00 «Документальный проект» (16+). 7.00 «С бодрым утром!» (16+). 8.30, 12.30, 16.30, 19.30, 23.00 «Новости» (16+). 9.00 «Военная тайна» (16+). 12.00, 16.00, 19.00 «Информационная программа 112» (16+). 13.00, 23.25 «Загадки человечества» (16+). 14.00 «Невероятно интересные истории» (16+). 17.00, 3.30 «Тайны Чапман» (16+). 18.00, 2.30 «Самые шокирующие гипотезы» (16+). 20.00 Х/ф «ИНДИАНА ДЖОНС И КОРОЛЕВСТВО ХРУСТАЛЬНОГО ЧЕРЕПА» (12+). 22.20 «Водить по-русски» (16+). 0.30 Х/ф «ИНДИАНА ДЖОНС И ХРАМ СУДЬБЫ» (12+).

ТВ ЦЕНТР

6.00 «Настроение». 8.10 «Доктор И..» (16+). 8.45 Х/ф «МЕДОВЫЙ МЕСЯЦ» (12+). 10.35 Д/ф «Людмила Касаткина. Укрощение строптивой» (12+). 11.30, 14.30, 19.40, 22.00 «События» (16+). 11.50 Т/с «ЧИСТО АНГЛИЙСКОЕ УБИЙСТВО» (12+). 13.35 «Мой герой» (12+). 14.50 «Город новостей». 15.05, 2.20 Т/с «МИСС МАРПЛ АГАТЫ КРИСТИ» (12+). 17.00 «Естественный отбор» (12+). 17.50 Х/ф «ОСКОЛКИ СЧАСТЬЯ» (12+). 20.00 «Петровка, 38» (16+). 20.20 «Право голоса» (16+). 22.30 «Осторожно, мошенники!» (16+). 23.05 «90-е. Во всём виноват Чубайс!» (16+). 0.00 «События. 25-й час» (16+). 0.35 «Прощание. Людмила Сенчина» (16+). 1.25 Д/ф «Бомба как аргумент в политике» (12+). 4.10 Т/с «СТАЯ» (12+).

ТНТ

6.00, 21.00, 5.10 «Импровизация» (16+). 7.00 «Где логика?» (16+). 9.00, 23.00 «Дом 2» (16+). 10.15 «Дом-2. Остров любви» (16+). 11.30, 1.05 «Бородина против Бузовой» (16+). 12.30 «Спаси свою любовь» (16+). 13.30 Т/с «САШАТАНЯ» (16+). 20.00 Т/с «ГОД КУЛЬТУРЫ» (16+). 22.00 «Шоу «Студия Союз» (16+). 2.05 «Открытый микрофон» (16+). 3.00 Т/с «ХОР» (16+). 4.20 «Stand up» (16+).

СТС

6.00 «Ералаш» (0+). 6.40 М/с «Семейка Крудс. Начало» (6+). 7.30 М/с «Три кота» (0+). 7.45 М/с «Приключения Вуди и его друзей» (0+). 8.30 М/с «Том и Джерри» (0+). 9.30, 23.30 Шоу «Уральских пельменей» (16+). 10.20 Х/ф «БОЛЬШОЙ ПАПА» (0+). 12.10 Х/ф «ДЮПЛЕКС» (12+). 14.00 Т/с «КУХНЯ» (16+). 18.30 Т/с «ВОРОНИНЫ» (16+). 20.00, 1.00 Т/с «МОЛОДЁЖКА» (16+). 21.00 Х/ф «ЖЕЛЕЗНЫЙ ЧЕЛОВЕК» (12+). 0.30 «Уральские пельмени. Любимое» (16+). 2.00 Х/ф «ОХРАННИК» (16+). 3.50 Т/с «ДНЕВНИК ДОКТОРА ЗАЙЦЕВОЙ» (16+). 5.25 «6 кадров» (16+). 5.50 «Музыка на СТС» (16+).

5 КАНАЛ ПЕТЕРБУРГ

5.00, 9.00, 13.00, 22.00, 0.00, 2.50 «Известия». 5.35, 9.25 Т/с «ЛУЧШИЕ ВРАГИ» (16+). 13.25 Т/с «ДОЗНАВАТЕЛЬ-2» (16+). 18.50, 22.25, 0.25 Т/с «СЛЕД» (16+). 1.10, 3.00 Т/с «ДЕТЕКТИВЫ» (16+).

ЗВЕЗДА

6.00 «Сегодня утром». 9.00, 13.00, 18.00, 23.00 Новости дня. 9.15 Д/с «Миссия в Афганистане. Первая схватка с терроризмом» (12+). 10.00, 14.00 Военные новости. 10.10, 13.15 Т/с «КРОТ» (16+). 13.50, 14.05 Т/с «ПСЕВДОНИМ «АЛБАНЕЦ»-4» (16+). 18.40 Д/с «Война после Победы». «Битва за Сахалин» (12+). 19.35 «Легенды армии с Александром Маршалом» Юрий Жданко (12+). 20.20 «Улика из прошлого». «МММ: Проклятие финансовых пирамид» (16+). 21.10 «Специальный репортаж» (12+). 21.35 «Открытый эфир» (12+). 23.15 «Между тем» (12+). 23.45 Х/ф «ДОМ, В КОТОРОМ Я ЖИВУ» (6+). 1.55 Х/ф «НАЧАЛЬНИК ЧУКОТКИ» (0+). 3.25 Х/ф «ИХ ЗНАЛИ ТОЛЬКО В ЛИЦО» (12+). 4.55 Д/ф «Города-герои. Москва» (12+).

ДОМАШНИЙ

5.35 «Домашняя кухня» (16+). 6.30, 7.30, 18.00, 0.00 «6 кадров» (16+). 6.50 «Удачная покупка» (16+). 7.00, 12.45, 2.15 «Понять. Простить» (16+). 9.40 «Давай разведемся!» (16+). 10.45, 3.30 «Тест на отцовство» (16+). 11.45, 2.45 «Реальная мистика» (16+). 13.55 Х/ф «НЕ МОГУ ЗАБЫТЬ ТЕБЯ» (16+). 17.55 «Спросите повара» (16+). 19.00 Х/ф «ОТЧАЯННЫЙ ДОМОХОЗЯИН» (16+). 23.05 Т/с «ЖЕНСКИЙ ДОКТОР - 2» (16+). 0.30 Х/ф «ЖЕНА ОФИЦЕРА» (16+). 4.20 «Сдается! С ремонтом» (16+).

КУЛЬТУРА

6.30, 7.00, 7.30, 10.00, 15.00, 19.30, 23.30 Новости Культуры. 6.35 «Пешком...». Москва львиная. 7.05, 20.05 «Правила жизни». 7.35 «Театральная летопись». Павел Хомский. 8.00 Т/с «СИТА И РАМА». 8.50 Сандро Боттичелли. 9.05, 22.35 Т/с «ИДИОТ». 10.15 «Наблюдатель». 11.10, 1.25 «Алиса Фрейндлих. Избранное». 12.15 Д/с «Первые в мире». 12.30, 18.40, 0.35 «Тем временем. Смыслы». 13.15 «Мы - грамотеи!». 14.00 Д/ф «Наш второй мозг». 15.10 «Эрмитаж». 15.40 «Белая студия». 16.25 Х/ф «БРОНЗОВАЯ ПТИЦА». 17.35 «Исторические концерты». Лев Власенко. 18.25 Михаил Врубель. 19.45 «Главная роль». 20.30 «Спокойной ночи, малыши!». 20.50 Д/ф «Правда о цвете». 21.50 «Искусственный отбор». 23.50 Д/ф «Кочевник, похожий на льва». 2.25 Д/ф «Португалия. Замок слез».

МАТЧ ТВ

6.00 «Вся правда про...» (12+). 6.30 «Самые сильные» (12+). 7.00, 8.55, 11.20, 15.30, 18.20 Новости. 7.05, 11.25, 15.35, 18.25, 0.10 «Все на Матч!» Прямой эфир. Аналитика. Интервью. Эксперты. 9.00 «Тотальный футбол» (12+). 9.30 Футбол. Чемпионат Италии. «Фрозиноне» - «Лацио» (0+). 12.05 Футбол. Чемпионат Англии. «Вест Хэм» - «Ливерпуль» (0+). 14.05 «Команда мечты» (12+). 14.20 Горнолыжный спорт. Чемпионат мира. Женщины. Супергигант. Прямая трансляция из Швеции. 16.05 Профессиональный бокс. Сергей Ковалёв против Элейдера Альвареса. Бой за титул чемпиона мира по версии WBO в полутяжёлом весе. Трансляция из США (16+). 17.50 «Переходный период. Европа» (12+). 18.55 Волейбол. Лига чемпионов. Женщины. «Динамо-Казань» (Россия) - «Уралочка-НТМК» (Россия). Прямая трансляция. 20.55 Футбол. Товарищеский матч. «Спартак» (Россия) - «Марибор» (Словения). Прямая трансляция из Турции. 22.55 Чемпионат мира по сноубордингу и фристайлу. Сноубординг. Параллельный слалом. Прямая трансляция из США. 0.45 Футбол. Чемпионат Франции. «Марсель» - «Бордо» (0+). 2.45 Профессиональный бокс. Денис Лебедев против Хизни Алтункая. Заур Абдуллаев против Генри Ланди. Бой за титул чемпиона WBC Silver в лёгком весе (16+). 3.55 «КиберАрена» (16+).

TV 1000 РУССКОЕ КИНО

6.20 Х/ф «Пассажирка» (16+). 8.15 Х/ф «Тайна четырёх принцесс» (0+). 10.00 Х/ф «Блиндаж» (16+). 12.05 Х/ф «Хороший мальчик» (12+). 14.00 Х/ф «28 панфиловцев» (12+). 16.20, 4.20 Х/ф «Женщина его мечты» (12+). 18.25 Х/ф «Невеста» (16+). 20.20 Х/ф «После тебя» (16+). 22.45 Х/ф «Тёмный мир» (16+). 0.55 Х/ф «Тесты для настоящих мужчин» (16+). 2.30 Х/ф «Курьер из «Рая» (12+).

DISCOVERY CHANNEL

6.00, 12.00, 14.00, 20.00, 1.50 «Махинаторы» (12+). 7.00, 15.00, 21.00, 2.40 «Автомастерские: Лондон» (16+). 8.00, 13.00, 19.00 «Как это сделано?» (12+). 9.00 «Грязные деньги» (12+). 10.00 «Модель для сборки» (12+). 16.00, 23.00, 4.20 «Боевые машины с Майком Брюером» (12+). 17.00 «Реальные дальнобойщики» (12+). 18.00, 3.30 «Битва за недвижимость» (12+). 22.00 «Голые и напуганные» (16+). 0.00, 5.10 «Почему?» (12+). 0.55 «Музейные тайны» (12+).

ПЯТНИЦА

5.00, 4.40 «Мультфильмы» (12+). 6.00, 7.30 «Орел и решка. Шопинг» (16+). 7.00 «Школа доктора Комаровского» (12+). 10.00 «Мир наизнанку. Африка» (16+). 19.00 «Мир наизнанку» (16+). 22.00 «Мир наизнанку. Индонезия» (16+). 0.40 «Пятница News» (16+). 1.10 Т/с «СВЕРХЪЕСТЕСТВЕННОЕ» (16+).

ЕВРОСПОРТ

02.00, 11.30 «Горные лыжи. Чемпионат мира. Оре. Женщины. Скоростной спуск. Тренировка». 03.00, 05.30, 10.30 «Биатлон. Чемпионат мира среди юниоров. Женщины. Гонка преследования». 03.30, 06.30 «Снукер. Мировой Гран-при. Престон. Первый день». 05.00, 10.00 «Биатлон. Чемпионат мира среди юниоров. Мужчины. Гонка преследования». 06.00, 11.00 «Лыжное двоеборье. Кубок мира. Клигенталь. Гонка преследования». 08.30, 20.05 «Прыжки на лыжах с трамплина. Кубок мира. Оберстдорф. HS 225». 12.15 «Горные лыжи. Чемпионат мира. Оре. Мужчины. Скоростной спуск. Тренировка». 14.00, 21.00 «Горные лыжи. Чемпионат мира. Оре. Женщины. Супергигант». 16.00, 21.55 «Снукер. Мировой Гран-при. Престон. Второй день».

СРЕДА, 6 ФЕВРАЛЯ

ПЕРВЫЙ КАНАЛ

5.00 «Доброе утро». 9.00, 12.00, 15.00, 18.00, 3.00 «Новости». 9.25 «Сегодня 6 февраля. День начинается» (6+). 9.55 «Модный приговор» (6+). 10.55 «Жить здорово!» (16+). 12.15, 17.00, 18.25 «Время покажет» (16+). 14.00 «Наши люди» (16+). 15.15 «Давай поженимся!» (16+). 16.00 «Мужское / Женское» (16+). 18.50, 2.20, 3.05 «На самом деле» (16+). 19.50 «Пусть говорят» (16+). 21.00 «Время». 21.30 Т/с «ЛАНЦЕТ» (12+). 22.30 «Большая игра» (12+). 23.30 «Вечерний Ургант» (16+). 0.00 Т/с «ВОЙНА И МИР» (16+).

РОССИЯ

5.00, 9.25 «Утро России». 9.00, 11.00, 14.00, 20.00 Вести. 9.55 «О самом главном» (12+). 11.25, 14.25, 17.00, 20.45 Местное время. Вести. 11.40 «Судьба человека» (12+). 12.50, 18.50 «60 Минут» (12+). 14.40 «Кто против?» (12+). 17.25 «Андрей Малахов. Прямой эфир» (16+). 21.00 Т/с «МЕЖДУ НАМИ ДЕВОЧКАМИ. ПРОДОЛЖЕНИЕ» (12+). 23.20 «Вечер с Владимиром Соловьёвым» (12+). 2.00 Т/с «КАМЕНСКАЯ» (16+).

НТВ

5.00, 6.05, 7.05, 8.05 Т/с «ЛЕСНИК» (16+). 6.00, 7.00, 8.00, 10.00, 13.00, 16.00, 19.00, 0.00 Сегодня. 9.00 Т/с «МУХТАР. НОВЫЙ СЛЕД» (16+). 10.20 Т/с «МОРСКИЕ ДЬЯВОЛЫ» (16+). 12.00 «Вежливые люди». 13.25 Чрезвычайное происшествие. 14.00, 16.30 «Место встречи». 17.15 «ДНК» (16+). 18.10, 19.40 Т/с «ПЯТЬ МИНУТ ТИШИНЫ» (12+). 21.00 Т/с «НЕВСКИЙ. ПРОВЕРКА НА ПРОЧНОСТЬ» (16+). 23.00, 0.10 Т/с «ШЕЛЕСТ» (16+). 1.15 «Место встречи» (16+). 3.10 «Дачный ответ» (0+). 4.15 Т/с «МОСКВА. ТРИ ВОКЗАЛА» (16+).

РЕН ТВ

5.00, 9.00, 4.40 «Территория заблуждений» (16+). 6.00, 11.00, 15.00 «Документальный проект» (16+). 7.00 «С бодрым утром!» (16+). 8.30, 12.30, 16.30, 19.30, 23.00 «Новости» (16+). 12.00, 16.00, 19.00 «Информационная программа 112» (16+). 13.00, 23.25 «Загадки человечества» (16+). 14.00 «Невероятно интересные истории» (16+). 17.00, 3.00 «Тайны Чапман» (16+). 18.00, 2.15 «Самые шокирующие гипотезы» (16+). 20.00 Х/ф «ЦЕНТУРИОН» (16+). 22.00 «Смотреть всем!» (16+). 0.30 Х/ф «ГОТИКА» (18+).

ТВ ЦЕНТР

6.00 «Настроение». 8.15 «Доктор И..» (16+). 8.45 Х/ф «СМЕРТЬ НА ВЗЛЕТЕ» (12+). 10.35 Д/ф «Лунное счастье Анатолия Ромашина» (12+). 11.30, 14.30, 19.40, 22.00 «События» (16+). 11.50 Т/с «ЧИСТО АНГЛИЙСКОЕ УБИЙСТВО» (12+). 13.40 «Мой герой» (12+). 14.50 «Город новостей». 15.05, 2.15 Т/с «МИСС МАРПЛ АГАТЫ КРИСТИ» (12+). 16.55 «Естественный отбор» (12+). 17.45 Х/ф «ОСКОЛКИ СЧАСТЬЯ-2» (12+). 20.00 «Петровка, 38» (16+). 20.20 «Право голоса» (16+). 22.30 Линия защиты (16+). 23.05 «Хроники московского быта» (12+). 0.00 «События. 25-й час» (16+). 0.35 Д/ф «Личные маги советских вождей» (12+). 1.25 Д/ф «Нас ждёт холодная зима» (12+). 4.05 Т/с «СТАЯ» (12+).

ТНТ

6.00, 5.10 «Импровизация» (16+). 7.00, 22.00 «Где логика?» (16+). 9.00, 23.00 «Дом 2» (16+). 10.15 «Дом-2. Остров любви» (16+). 11.30, 1.05 «Бородина против Бузовой» (16+). 12.30 «Спаси свою любовь» (16+). 13.30 Т/с «САШАТАНЯ» (16+). 20.00 Т/с «ГОД КУЛЬТУРЫ» (16+). 21.00 «Однажды в России» (16+). 2.05 «Открытый микрофон» (16+). 3.00 Т/с «ХОР» (16+). 4.20 «Stand up» (16+).

СТС

6.00 «Ералаш» (0+). 6.40 М/с «Семейка Крудс. Начало» (6+). 7.30 М/с «Три кота» (0+). 7.45 М/с «Приключения Вуди и его друзей» (0+). 8.30 М/с «Том и Джерри» (0+). 9.30 Х/ф «КЛЯТВА» (16+). 11.25 Х/ф «ЖЕЛЕЗНЫЙ ЧЕЛОВЕК» (12+). 14.00 Т/с «КУХНЯ» (16+). 19.00 Т/с «ВОРОНИНЫ» (16+). 20.00, 1.00 Т/с «МОЛОДЁЖКА» (16+). 21.00 Х/ф «ЖЕЛЕЗНЫЙ ЧЕЛОВЕК-2» (12+). 23.30 Шоу «Уральских пельменей» (16+). 0.30 «Уральские пельмени. Любимое» (16+). 2.00 Х/ф «ПРИШЕЛЬЦЫ НА ЧЕРДАКЕ» (12+). 3.25 Т/с «ДНЕВНИК ДОКТОРА ЗАЙЦЕВОЙ» (16+). 5.00 «6 кадров» (16+). 5.50 «Музыка на СТС» (16+).

5 КАНАЛ ПЕТЕРБУРГ

5.00, 9.00, 13.00, 22.00, 0.00, 2.55 «Известия». 5.40, 9.25 Т/с «ЛУЧШИЕ ВРАГИ» (16+). 11.05, 13.25 Т/с «ЧУЖОЙ» (16+). 18.50, 22.25, 0.25 Т/с «СЛЕД» (16+). 1.10, 3.05 Т/с «ДЕТЕКТИВЫ» (16+).

ЗВЕЗДА

6.00 «Сегодня утром». 9.00, 13.00, 18.00, 23.00 Новости дня. 9.15 Д/с «Миссия в Афганистане. Первая схватка с терроризмом» (12+). 10.00, 14.00 Военные новости. 10.10, 13.15 Т/с «КРОТ» (16+). 13.50, 14.05 Т/с «ПСЕВДОНИМ «АЛБАНЕЦ»-4» (16+). 18.40 Д/с «Война после Победы». «Десант на Курилы» (12+). 19.35 «Последний день» Вячеслав Невинный (12+). 20.20 Д/с «Секретная папка» (12+). 21.10 «Специальный репортаж» (12+). 21.35 «Открытый эфир» (12+). 23.15 «Между тем» (12+). 23.45 Х/ф «ПРОЩАНИЕ СЛАВЯНКИ» (0+). 1.30 Х/ф «МООНЗУНД» (12+). 3.50 Х/ф «НАЧАЛЬНИК ЧУКОТКИ» (0+). 5.15 Д/ф «План Розенберга. Нюрнбергские уроки» (12+).

ДОМАШНИЙ

6.00 «Домашняя кухня» (16+). 6.30, 7.30, 18.00, 23.10 «6 кадров» (16+). 6.50 «Удачная покупка» (16+). 7.00, 12.40, 2.15 «Понять. Простить» (16+). 7.35 «По делам несовершеннолетних» (16+). 9.35 «Давай разведемся!» (16+). 10.40, 3.30 «Тест на отцовство» (16+). 11.40, 2.45 «Реальная мистика» (16+). 13.50 Х/ф «ЗИМНИЙ ВАЛЬС» (16+). 17.55 «Спросите повара» (16+). 19.00 Х/ф «КАФЕ НА САДОВОЙ» (16+). 0.30 Х/ф «ЖЕНА ОФИЦЕРА» (16+). 4.20 «Сдается! С ремонтом» (16+).

КУЛЬТУРА

6.30, 7.00, 7.30, 10.00, 15.00, 19.30, 23.30 Новости Культуры. 6.35 «Пешком...». Москва живописная. 7.05, 20.05 «Правила жизни». 7.35 «Театральная летопись». Павел Хомский. 8.00 Т/с «СИТА И РАМА». 8.50 Рене Магритт. 9.05, 22.35 Т/с «ИДИОТ». 10.15 «Наблюдатель». 11.10, 1.20 Д/ф «Perpetuum mobile (Вечное движение)». 12.30, 18.40, 0.30 «Что делать?». 13.15 «Искусственный отбор». 14.00 Д/ф «Правда о цвете». 15.10 «Библейский сюжет». 15.40 «Сати. Нескучная классика...». 16.25 Х/ф «ПОСЛЕДНЕЕ ЛЕТО ДЕТСТВА». 17.35 «Исторические концерты». Владимир Крайнев. 18.25 Тициан. 19.45 «Главная роль». 20.30 «Спокойной ночи, малыши!». 20.50 Д/ф «Правда о вкусе». 21.45 «Абсолютный слух». 22.25 Марк Шагал. 23.50 Д/ф. «Путешествие по времени». 2.35 «Сакро-Монте-ди-Оропа».

МАТЧ ТВ

6.00 Чемпионат мира по сноубордингу и фристайлу. Сноубординг. Биг-эйр. Прямая трансляция из США. 6.30 «Вся правда про...» (12+). 7.00, 8.55, 11.00, 14.15, 15.30, 16.50, 20.55 Новости. 7.05, 11.05, 15.35, 21.00, 0.40 «Все на Матч!» Прямой эфир. Аналитика. Интервью. Эксперты. 9.00 Футбол. Кубок Германии. 1/8 финала. «Боруссия» (Дортмунд) - «Вердер» (0+). 11.45 Профессиональный бокс. Мэнни Пакьяо против Эдриена Бронера. Бой за титул чемпиона мира по версии WBA в полусреднем весе. Трансляция из США (16+). 13.45 ТОП-10. Самые жестокие бои. Специальный обзор (16+). 14.20 Горнолыжный спорт. Чемпионат мира. Мужчины. Супергигант. Прямая трансляция из Швеции. 16.20 «Ген победы» (12+). 16.55 Баскетбол. Евролига. Женщины. УГМК (Россия) - «Бурж Баскет» (Франция). Прямая трансляция. 18.55 Волейбол. Чемпионат России. Мужчины. «Белогорье» (Белгород) - «Зенит-Казань». Прямая трансляция. 21.40 «Переходный период. Европа» (12+). 22.10 «Все на футбол!». 22.40 Футбол. Кубок Германии. 1/8 финала. «Герта» - «Бавария». Прямая трансляция. 1.15 Футбол. Чемпионат Шотландии. «Абердин» - «Рейнджерс» (0+). 3.15 «Команда мечты» (12+). 3.25 «Культ тура» (16+).

TV 1000 РУССКОЕ КИНО

6.20 Х/ф «Тёмный мир» (16+). 8.20 Х/ф «После тебя» (16+). 10.50 Х/ф «Тесты для настоящих мужчин» (16+). 12.20 Х/ф «Поддубный» (6+). 14.40 Х/ф «22 минуты» (16+). 16.20, 4.10 Х/ф «Дедушка» (12+). 18.30 Х/ф «Курьер из «Рая» (12+). 20.20 Х/ф «Детки напрокат» (12+). 22.10 Х/ф «Тёмный мир: Равновесие» (12+). 0.10 Х/ф «Бабло» (16+).

DISCOVERY CHANNEL

6.00, 14.00, 20.00 «Махинаторы» (12+). 7.00, 15.00 «Автомастерские: Лондон» (16+). 8.00, 13.00, 19.00 «Как это сделано?» (12+). 9.00, 18.00, 3.30 «Битва за недвижимость» (12+). 10.00 «Загадочные исчезновения» (12+). 11.00 «Музейные тайны» (12+). 12.00, 1.50 «Голые и напуганные» (16+). 16.00 «Уличная наука» (16+). 17.00 «Реальные дальнобойщики» (12+). 21.00, 2.40 «Автомастерские» (12+). 22.00 «Сквозь кротовую нору с Морганом Фрименом» (12+). 23.00, 4.20 «Боевые машины с Майком Брюером» (12+). 0.00, 5.10 «Почему?» (12+). 0.55 «Модель для сборки» (12+).

ПЯТНИЦА

5.00, 4.50 «Мультфильмы» (12+). 6.00, 7.30 «Орел и решка. Шопинг» (16+). 7.00 «Школа доктора Комаровского» (12+). 9.00 «Орел и Решка. Рай и ад 2» (16+). 11.00 «Орел и Решка. По морям» (16+). 15.00 «Орел и Решка. Перезагрузка» (16+). 20.00 «Мир наизнанку» (16+). 22.00 «Мир наизнанку. Индонезия» (16+). 0.40 «Пятница News» (16+). 1.10 Т/с «СВЕРХЪЕСТЕСТВЕННОЕ» (16+). 3.30 «Рыжие» (16+).

ЕВРОСПОРТ

02.00, 05.00, 08.30 «Горные лыжи. Чемпионат мира. Оре. Женщины. Супергигант». 03.00 «Биатлон. Чемпионат мира среди юниоров. Мужчины. Гонка преследования». 03.30, 06.30, 10.35 «Снукер. Мировой Гран-при. Престон. Второй день». 06.00, 10.00 «Биатлон. Чемпионат мира среди юниоров. Женщины. Гонка преследования». 09.30 «Лыжное двоеборье. Кубок мира. Клигенталь. Гонка преследования». 12.15 «Горные лыжи. Чемпионат мира. Женщины. Скоростной спуск. Тренировка». 14.00, 18.00, 21.00 «Горные лыжи. Чемпионат мира. Оре. Мужчины. Супергигант». 16.00, 19.45 «Велоспорт. «Вуэльта Валенсии». 1-й этап». 17.30 «Тележурнал «VIP-ложа». 19.00 «Тележурнал WATTS». 21.55 «Снукер. Мировой Гран-при. Престон. Третий день».

ЧЕТВЕРГ, 7 ФЕВРАЛЯ

ПЕРВЫЙ КАНАЛ

5.00 «Доброе утро». 9.00, 12.00, 15.00, 18.00, 3.00 «Новости». 9.25 «Сегодня 7 февраля. День начинается» (6+). 9.55 «Модный приговор» (6+). 10.55 «Жить здорово!» (16+). 12.15, 17.00, 18.25 «Время покажет» (16+). 14.00 «Наши люди» (16+). 15.15 «Давай поженимся!» (16+). 16.00, 2.25, 3.05 «Мужское / Женское» (16+). 18.50, 1.25 «На самом деле» (16+). 19.50 «Пусть говорят» (16+). 21.00 «Время». 21.30 Т/с «ЛАНЦЕТ» (12+). 22.30 «Жаркие. Зимние. Твои». К 5-летию Открытия сочинской Олимпиады» (12+). 23.45 Т/с «ВОЙНА И МИР» (16+).

РОССИЯ

5.00, 9.25 «Утро России». 9.00, 11.00, 14.00, 20.00 Вести. 9.55 «О самом главном» (12+). 11.25, 14.25, 17.00, 20.45 Местное время. Вести. 11.40 «Судьба человека» (12+). 12.50, 18.50 «60 Минут» (12+). 14.40 «Кто против?» (12+). 17.25 «Андрей Малахов. Прямой эфир» (16+). 21.00 Т/с «МЕЖДУ НАМИ ДЕВОЧКАМИ. ПРОДОЛЖЕНИЕ» (12+). 23.20 «Вечер с Владимиром Соловьёвым» (12+). 2.00 Т/с «КАМЕНСКАЯ» (16+).

НТВ

5.00, 6.05, 7.05, 8.05 Т/с «ЛЕСНИК» (16+). 6.00, 7.00, 8.00, 10.00, 13.00, 16.00, 19.00, 0.00 Сегодня. 9.00 Т/с «МУХТАР. НОВЫЙ СЛЕД» (16+). 10.20 Т/с «МОРСКИЕ ДЬЯВОЛЫ» (16+). 12.00 «Вежливые люди». 13.25 Чрезвычайное происшествие. 14.00, 16.30 «Место встречи». 17.15 «ДНК» (16+). 18.10, 19.40 Т/с «ПЯТЬ МИНУТ ТИШИНЫ» (12+). 21.00 Т/с «НЕВСКИЙ. ПРОВЕРКА НА ПРОЧНОСТЬ» (16+). 23.00, 0.10 Т/с «ШЕЛЕСТ» (16+). 1.15 «Место встречи» (16+). 3.15 «НашПотребНадзор» (16+).

РЕН ТВ

5.00, 4.40 «Территория заблуждений» (16+). 6.00, 9.00, 15.00 «Документальный проект» (16+). 7.00 «С бодрым утром!» (16+). 8.30, 12.30, 16.30, 19.30, 23.00 «Новости» (16+). 12.00, 16.00, 19.00 «Информационная программа 112» (16+). 13.00, 23.25 «Загадки человечества» (16+). 14.00 «Невероятно интересные истории» (16+). 17.00, 3.00 «Тайны Чапман» (16+). 18.00, 2.15 «Самые шокирующие гипотезы» (16+). 20.00 Х/ф «ДВА СТВОЛА» (16+). 22.00 «Смотреть всем!» (16+). 0.30 Х/ф «КРАСНАЯ ШАПОЧКА» (16+).

ТВ ЦЕНТР

6.00 «Настроение». 8.10 «Доктор И..» (16+). 8.45, 20.00 «Петровка, 38» (16+). 10.35 «Короли эпизода. Борислав Брондуков» (12+). 11.30, 14.30, 19.40, 22.00 «События» (16+). 11.50 Т/с «ЧИСТО АНГЛИЙСКОЕ УБИЙСТВО» (12+). 13.40 «Мой герой» (12+). 14.50 «Город новостей». 15.05, 2.15 Т/с «МИСС МАРПЛ АГАТЫ КРИСТИ» (12+). 16.55 «Естественный отбор» (12+). 17.45 Х/ф «ОСКОЛКИ СЧАСТЬЯ-2» (12+). 20.20 «Право голоса» (16+). 22.30 «10 самых... Пожилые женихи» (16+). 23.05 Д/ф «Мы просто звери, господа!» (12+). 0.00 «События. 25-й час» (16+). 0.35 «Удар властью. Трое самоубийц» (16+). 1.25 Д/ф «Отравленные сигары и ракеты на Кубе» (12+).

ТНТ

6.00, 22.00, 5.10 «Импровизация» (16+). 7.00 «Где логика?» (16+). 9.00, 23.00 «Дом 2» (16+). 10.15 «Дом-2. Остров любви» (16+). 11.30, 1.05 «Бородина против Бузовой» (16+). 12.30 «Спаси свою любовь» (16+). 13.30 Т/с «САШАТАНЯ» (16+). 20.00 Т/с «ГОД КУЛЬТУРЫ» (16+). 21.00 «Шоу «Студия Союз» (16+). 2.00 «ТНТ-Club» (16+). 2.05 «Открытый микрофон» (16+). 3.00 Т/с «ХОР» (16+). 4.20 «Stand up» (16+).

СТС

6.00 «Ералаш» (0+). 6.40 М/с «Семейка Крудс. Начало» (6+). 7.30 М/с «Три кота» (0+). 7.45 М/с «Приключения Вуди и его друзей» (0+). 8.30 М/с «Том и Джерри» (0+). 9.30 Х/ф «СОСЕДКА» (16+). 11.25 Х/ф «ЖЕЛЕЗНЫЙ ЧЕЛОВЕК-2» (12+). 14.00 Т/с «КУХНЯ» (16+). 19.00 Т/с «ВОРОНИНЫ» (16+). 20.00, 1.00 Т/с «МОЛОДЁЖКА» (16+). 21.00 Х/ф «ЖЕЛЕЗНЫЙ ЧЕЛОВЕК-3» (12+). 23.40 Шоу «Уральских пельменей» (16+). 0.30 «Уральские пельмени. Любимое» (16+).

5 КАНАЛ ПЕТЕРБУРГ

5.00, 9.00, 13.00, 22.00, 0.00, 3.25 «Известия». 5.20, 11.05, 13.25 Т/с «ЧУЖОЙ» (16+). 8.35 «День ангела». 9.25 Т/с «ЛУЧШИЕ ВРАГИ» (16+). 18.50, 22.25, 0.25 Т/с «СЛЕД» (16+). 1.10, 3.35 «Страх в твоем доме» (16+).

ЗВЕЗДА

6.00 «Сегодня утром». 9.00, 13.00, 18.00, 23.00 Новости дня. 9.15 Д/с «Миссия в Афганистане. Первая схватка с терроризмом» (12+). 10.00, 14.00 Военные новости. 10.10, 13.15 Т/с «КРОТ» (16+). 13.50, 14.05 Т/с «РОЗЫСКНИК» (16+). 18.40 Д/с «Война после Победы». «Освобождение Кореи» (12+). 19.35 «Легенды космоса» Михаил Янгель (12+). 20.20 «Код доступа» (12+). 21.10 «Специальный репортаж» (12+). 21.35 «Открытый эфир» (12+). 23.15 «Между тем» (12+). 23.45 Х/ф «ЗАСТАВА В ГОРАХ» (12+). 1.55 Х/ф «ЗАЙЧИК» (0+). 3.20 Х/ф «ДОМ, В КОТОРОМ Я ЖИВУ» (6+).

ДОМАШНИЙ

6.00 «Домашняя кухня» (16+). 6.30, 18.00, 0.00 «6 кадров» (16+). 6.50 «Удачная покупка» (16+). 7.00, 12.20, 2.15 «Понять. Простить» (16+). 7.30 «По делам несовершеннолетних» (16+). 9.25 «Давай разведемся!» (16+). 10.30, 3.25 «Тест на отцовство» (16+). 11.30, 2.45 «Реальная мистика» (16+). 13.25 Х/ф «НАЙТИ МУЖА В БОЛЬШОМ ГОРОДЕ» (16+). 17.55 «Спросите повара» (16+). 19.00 Х/ф «ОДНА НА ДВОИХ» (16+). 23.05 Т/с «ЖЕНСКИЙ ДОКТОР - 2» (16+). 0.30 Х/ф «ЖЕНА ОФИЦЕРА» (16+).

КУЛЬТУРА

6.30, 7.00, 7.30, 10.00, 15.00, 19.30, 23.30 Новости Культуры. 6.35 «Пешком...». Москва водная. 7.05 «Правила жизни». 7.35 «Театральная летопись». Нина Архипова. 8.00 Т/с «СИТА И РАМА». 8.50 Эль Греко. 9.05, 22.35 Т/с «ИДИОТ». 10.15 «Наблюдатель». 11.10, 1.15 «Мелодии Бориса Мокроусова». 12.20 «Магия стекла». 12.30, 18.45, 0.30 «Игра в бисер». 13.15 «Абсолютный слух». 13.55 Жорж-Пьер Сёра. 14.05 Д/ф «Правда о вкусе». 15.10 «Моя любовь - Россия!». 15.40 «2 Верник 2». 16.25 Х/ф «ПОСЛЕДНЕЕ ЛЕТО ДЕТСТВА». 17.35 «Исторические концерты». Николай Петров. 19.45 «Главная роль». 20.05 Д/с «Рассекреченная история». 20.30 «Спокойной ночи, малыши!». 20.50 Д/ф «Какова природа креативности». 21.45 «Энигма. Риккардо Мути». 22.25 Жан Огюст Доминик Энгр. 23.50 «Черные дыры. Белые пятна». 2.25 Д/ф «Дом искусств».

МАТЧ ТВ

6.00 Чемпионат мира по сноубордингу и фристайлу. Фристайл. Акробатика. 6.45 «Команда мечты» (12+). 7.05, 8.55, 13.05, 15.55, 18.40 Новости. 7.10, 13.10, 16.00, 1.50 «Все на Матч!» Прямой эфир. Аналитика. Интервью. Эксперты. 9.00 Наши победы. XXII Олимпийские зимние игры. Биатлон. Мужчины. Эстафета (0+). 11.00 Наши победы. XXII Олимпийские зимние игры. Шорт-трек (0+). 12.05 Наши победы. XXII Олимпийские зимние игры. Фигурное катание (0+). 13.55 Футбол. Товарищеский матч. ЦСКА (Россия) - «Согндал» (Норвегия). 17.00 Д/ф «Я люблю тебя, Сочи...» (12+). 18.10 «Тает лёд» с Алексеем Ягудиным (12+). 18.45 «Все на хоккей!». 19.20 Хоккей. Евротур. «Шведские игры». Россия - Финляндия. 21.55 Биатлон. Кубок мира. Индивидуальная гонка. Мужчины (0+). 23.50 Биатлон. Кубок мира. Индивидуальная гонка. Женщины. Прямая трансляция из Канады. 2.25 Конькобежный спорт. Чемпионат мира на отдельных дистанциях (0+).

TV 1000 РУССКОЕ КИНО

6.20 Х/ф «Тёмный мир: Равновесие» (12+). 8.20 Х/ф «Детки напрокат» (12+). 10.10 Х/ф «Бабло» (16+). 12.00 Х/ф «Побег» (16+). 14.25 Х/ф «Тайна четырёх принцесс» (0+). 16.20, 4.35 Х/ф «Из Сибири с любовью» (12+). 18.15 Х/ф «Самый лучший день» (16+). 20.20 Х/ф «Трудно быть Мачо» (16+). 22.25 Х/ф «Клуши» (16+). 0.30 Х/ф «Каменная башка» (16+).

DISCOVERY CHANNEL

6.00, 14.00, 20.00 «Махинаторы» (12+). 7.00, 15.00, 21.00, 2.40 «Автомастерские» (12+). 8.00, 13.00, 19.00 «Как это сделано?» (12+). 9.00, 18.00, 3.30 «Битва за недвижимость» (12+). 10.00 «Не пытайтесь повторить» (16+). 11.00 «Интересно обо всем» (12+). 12.00, 1.50 «Сквозь кротовую нору с Морганом Фрименом» (12+). 16.00 «Уличная наука» (16+). 17.00 «Реальные дальнобойщики» (12+). 22.00 «Золотая лихорадка» (16+). 23.00, 4.20 «Боевые машины с Майком Брюером» (12+). 0.00, 5.10 «Почему?» (12+). 0.55 «Модель для сборки» (12+).

ПЯТНИЦА

5.00, 4.30 «Мультфильмы» (12+). 6.00, 7.30 «Орел и решка. Шопинг» (16+). 7.00 «Школа доктора Комаровского» (12+). 9.00 «Орел и Решка. Рай и ад 2» (16+). 11.00 «Орел и Решка. По морям» (16+). 15.00 «Орел и Решка. Перезагрузка» (16+). 19.00 «Хулиганы 2» (16+). 21.00 Х/ф «ОТПУСК ПО ОБМЕНУ» (16+). 0.00 Х/ф «РОМЕО + ДЖУЛЬЕТТА» (16+).

ЕВРОСПОРТ

02.00, 05.00, 08.30 «Горные лыжи. Чемпионат мира. Оре. Мужчины. Супергигант». 02.45 «Велоспорт. «Вуэльта Валенсии». 1-й этап». 03.30, 06.30, 10.30 «Снукер. Мировой Гран-при. Престон. Третий день». 06.00, 09.30, 19.30 «Биатлон. Чемпионат мира среди юниоров. Мужчины. Гонка преследования». 10.00 «Лыжное двоеборье. Кубок мира. Клигенталь. Гонка преследования». 11.45 «Тележурнал «VIP-ложа». 12.15 «Горные лыжи. Чемпионат мира. Оре. Женщины. Скоростной спуск. Тренировка Прямая трансляция». 14.00 «Горные лыжи. Чемпионат мира. Оре. Мужчины. Скоростной спуск. Тренировка». 16.00 «Велоспорт. «Вуэльта Валенсии». 2-й этап». 17.30 «Прыжки на лыжах с трамплина. Кубок мира. Оберстдорф. HS 225». 19.00, 23.00 «Хоккей на траве. Тележурнал». 20.00 «Биатлон. Кубок мира. Кэнмор. Мужчины. Индивидуальная гонка». 22.00 «Олимпийские игры. Тележурнал «Мы едины». 23.30 «Тележурнал WATTS». 23.45 «Биатлон. Кубок мира. Кэнмор. Женщины. Индивидуальная гонка».

В ПРОГРАММЕ ВОЗМОЖНЫ ИЗМЕНЕНИЯ ПО НЕЗАВИСЯЩИМ ОТ РЕДАКЦИИ ПРИЧИНАМ.

ПРОДАЕМ

НЕДВИЖИМОСТЬ

•**Однокомнатную квартиру** на ул. Гоголя улучшенной планировки, большая лоджия, свободная, ключи в день сделки. Тел. 8 902 888 87 36, Ольга.

•**Однокомнатную квартиру** на ул. Михайловской, 33,6 кв.м. Балкон, окна ПВХ, в хорошем состоянии. Тел.: 8 904 259 67 63, 8 919 000 45 70.

•**Однокомнатную квартиру** на ул. Советской, д.42, 1 этаж. В хорошем состоянии (полный ремонт, ванна-кафель, пластик. окна, межкомнатные двери), теплая, светлая. Собственник. Торг. Тел. 8 905 611 88 56.

•**Однокомнатную квартиру** 42 кв.м, на б-ре Всполье, 2/3 эт. Индивидуальное отопление, теплая, светлая, балкон застеклен, железная дверь. Новый котел (BAXI). Большой зал с двумя окнами, поделенный на две комнаты. Чистая, в хорошем состоянии. Тел. 8 910 175 80 92.

•**Двухкомнатную квартиру** в с. Борисовское, 44,4 кв.м. Индивидуальное отопление, зем.участок 9 соток. Цена 800 тыс.руб., торг уместен. Тел. 8 915 765 99 46.

•**Трехкомнатную квартиру** с лоджией на ул. Советской и **гараж** в районе молокозавода (крыша цинк., погреб оштукатурен, свет). Тел.: 8 961 257 92 36, 8 905 141 44 04.

•**Трехкомнатную квартиру** на ул. Михайловская, д.78, 2 эт./3 эт. дома,76/46 кв.м, застекленная лоджия. Тел. 8 919 011 93 99.

•**1/2 часть дома** (коттедж, 3 комнаты) в с. Гавриловское, общ. пл. – 133 кв.м, жилая – 67 кв.м. ИЛИ ОБМЕНЯЮ. Тел. 8 920 944 78 41.

•**Дом** в г. Суздаль, ул. Васильевская, 5 минут до центра. Все коммуникации центральные, новая баня, земельный участок 7 соток. Тел. 8 919 011 93 99.

•**Земельный участок**, 10 соток в с. Троица-Берег. Тел. 8 920 623 12 41.

•**Земельный участок** 15 соток в с. Ивановское. Тел. 8 919 009 82 45.

РАЗНОЕ

•**Пчелопакеты** карпатской породы. Цена 3800 руб. Тел. 8 920 943 87 01, Дмитрий.

•**Дрова березовые**, колотые. Тел. 8 920 919 27 22.

•**Парамотор** SNAP-100-S новый, крыло фирмы NOVA-ROTOR, учебная подвеска, навигационное оборудование, спец.костюм, шлем. Недорого. Тел. 8 915 760 27 97.

КУПИМ

•**Антиквариат:** значки, знаки, награды, монеты, фарфор, самовары, подстаканники, иконы, серебро, старинную мебель, книги и т.д. Тел.: 8 920 939 56 83, 8 910 188 91 93.

СДАЕМ

•**Двухкомнатную квартиру** на б-ре Всполье. Тел. 8 910 673 71 50.

ЧОУ «Православная СОШ им.свт. Арсения Элассонского г. Суздаль»
объявляет набор обучающихся в 1-й класс на 2019-2020 учебный год и приглашает будущих первоклассников и их родителей на занятия в «Школу первоклассника».
Начало занятий в субботу **2.02.19 г. в 10.00** по адресу: г. Суздаль, ул. Михайловская, д.58-б.
Учитель: Токарева С.А.

Лицензия №3875 от 14 марта 2016 г. выдана департаментом образования администрации Владимирской области. Реклама.

Такси «ТРИУМФ» приглашает на работу водителей на личном автомобиле. Тел.: 8 904 260 99 93, 8 (49231) 2-45-65. Реклама

14 февраля 2019 г. приглашаем ветеранов Турцентра на встречу
в кафе «Истоки» (в Торговых рядах).
Звонить по тел.:
8 920 935 75 23 (Калашниковой В.А.),
8 920 915 75 60 (Смоленской Т.А.).

ИЗВЕЩЕНИЕ О СОГЛАСОВАНИИ МЕСТОПОЛОЖЕНИЯ ГРАНИЦ ЗЕМЕЛЬНЫХ УЧАСТКОВ

Кадастровым инженером Никитиным Никитой Александровичем, работающим в ООО «Городская геодезия», (почтовый адрес – г. Владимир, ул. Горького, д. 50а, офис№7, т/факс 8 (4922) 60-49-25, 89209460730, № квалификационного аттестата 33-11-163), электронная почта- spaiker7@rambler.ru № регистрации в государственном реестре лиц, осуществляющих кадастровую деятельность - 12361, СНИЛС 132-953-869 82, являющегося членом СРО КИ «Объединение кадастровых инженеров» в отношении земельного участка с кадастровым номером 33:05:142401:204, расположенного по адресу: обл. Владимирская, р-н Суздальский, снт «Секалиха», уч-к 337, находящегося в собственности, выполняются кадастровые работы по уточнению местоположения границ и площади данного земельного участка.

Заказчиком кадастровых работ является **Земсков Виктор Васильевич**, проживающий по адресу: обл. Владимирская, г. Владимир, ул. Добросельская, дом 165, кв.273.тел. 89190224975. Собрание заинтересованных лиц по поводу согласования местоположения границ состоится **4 марта 2019 г. в 10.00** по адресу: Владимирская обл., р-н Суздальский, МО Новоалександровское, снт «Секалиха», уч. 337.

С проектом межевого плана земельного участка можно ознакомиться по адресу: г. Владимир, ул. Горького, д. 50а, офис №7, либо направить почтовое сообщение по этому адресу или факсом на № 8 (4922) 60-49-25, с пометкой о необходимости направления проекта межевого плана по указанному в сообщении адресу.

Возражения по проекту межевого плана и требования о проведении согласования местоположения границ земельных участков на местности необходимо направлять на вышеуказанный почтовый адрес ООО «Городская геодезия» **с 1 февраля 2019 г. по 4 марта 2019 г.**

Смежные земельные участки, с правообладателями которых требуется согласовать местоположение границы: земельный участок с КН 33:05:142401:67, расположенный по адресу: обл. Владимирская, р-н Суздальский, снт «Секалиха», уч-к 336.

При проведении согласования местоположения границ при себе необходимо иметь документ удостоверяющий личность, а так же документы о правах на земельный участок.

ИЗВЕЩЕНИЕ О СОГЛАСОВАНИИ МЕСТОПОЛОЖЕНИЯ ГРАНИЦ ЗЕМЕЛЬНЫХ УЧАСТКОВ

Кадастровым инженером Никитиным Никитой Александровичем, работающим в ООО «Городская геодезия», (почтовый адрес – г. Владимир, ул. Горького, д. 50а, офис№7, т/факс 8 (4922) 60-49-25, 89209460730, № квалификационного аттестата 33-11-163), электронная почта- spaiker7@rambler.ru № регистрации в государственном реестре лиц, осуществляющих кадастровую деятельность - 12361, СНИЛС 132-953-869 82, являющегося членом СРО КИ «Объединение кадастровых инженеров» в отношении земельного участка с кадастровым номером 33:05:142401:181, расположенного по адресу: обл. Владимирская, р-н Суздальский, МО Новоалександровское с/п, снт «Секалиха», уч. 342- находящегося в собственности, выполняются кадастровые работы по уточнению местоположения границ и площади данного земельного участка.

Заказчиком кадастровых работ является **Филиппова Мария Михайловна**, проживающая по адресу: обл. Владимирская, г. Владимир, ул. Мира , дом 38, кв.19, тел. 89157915733. Собрание заинтересованных лиц по поводу согласования местоположения границ состоится **4 марта 2019 г. в 10.00** по адресу: Владимирская обл., р-н Суздальский, МО Новоалександровское, снт «Секалиха», уч.342.

С проектом межевого плана земельного участка можно ознакомиться по адресу: г. Владимир, ул. Горького, д. 50а, офис№7, либо направить почтовое сообщение по этому адресу или факсом на № 8 (4922) 60-49-25, с пометкой о необходимости направления проекта межевого плана по указанному в сообщении адресу.

Возражения по проекту межевого плана и требования о проведении согласования местоположения границ земельных участков на местности необходимо направлять на вышеуказанный почтовый адрес ООО «Городская геодезия» **с 1 февраля 2019 г. по 4 марта 2019 г.**

Смежные земельные участки, с правообладателями которых требуется согласовать местоположение границы: земельный участок с КН 33:05:142401:67, расположенный по адресу: обл. Владимирская, р-н Суздальский, снт «Секалиха», уч-к 336.

При проведении согласования местоположения границ при себе необходимо иметь документ удостоверяющий личность, а так же документы о правах на земельный участок.

ИЗВЕЩЕНИЕ О НЕОБХОДИМОСТИ СОГЛАСОВАНИЯ ПРОЕКТА МЕЖЕВАНИЯ ЗЕМЕЛЬНЫХ УЧАСТКОВ

В соответствии со ст. 13, 13.1, Федерального закона от 24.07.2002 г. № 101-ФЗ «Об обороте земель сельскохозяйственного назначения» участники общей долевой собственности извещаются о необходимости согласования проекта межевания земельных участков.

Кадастровый номер исходного земельного участка 33:05:074101:252. Местоположение: Владимирская область, р-н Суздальский, тер. – МО сельское поселение Селецкое, вблизи с Тарбаево.

Заказчиком работ по подготовке проекта межевания земельных участков является: **Комаров Алексей Евгеньевич**, адрес: Владимирская обл., г. Суздаль, ул. Гоголя, д. 17-а, кв. 8, тел. 8-905-612-56-12.

Проект межевания земельных участков подготовлен кадастровым инженером Малиновым Сергеем Вячеславовичем, квалификационный аттестат: 33-10-58 от 20.12.2010 г.; почтовый адрес: Владимирская обл., г. Суздаль, ул. Мира, д.22, электронная почта: suzhdal@mail.ru, тел. 8-915-799-77-52. № регистрации в государственном реестре лиц, осуществляющих кадастровую деятельность – 2491.

С проектом межевания можно ознакомиться по адресу: Владимирская обл., г. Суздаль, ул. Мира, д.22 или г. Владимир, Варваринский пр-д, д.3.

Обоснованные возражения относительно размера и местоположения границ земельного участка, выделяемого в счет земельных долей, принимаются от заинтересованных лиц в течение 30 (тридцати) дней со дня опубликования извещения по адресу: Владимирская обл., г. Суздаль, ул. Мира, д. 22 или г. Владимир, Варваринский пр-д, д.3

Второй экземпляр обоснованных возражений необходимо направлять в орган регистрации прав по адресу: 600033, г. Владимир, ул. Офицерская, д. 33-а

ИЗВЕЩЕНИЕ О ПРОВЕДЕНИИ СОБРАНИЯ О СОГЛАСОВАНИИ МЕСТОПОЛОЖЕНИЯ ГРАНИЦЫ ЗЕМЕЛЬНОГО УЧАСТКА

Кадастровым инженером Сидоровой Дианой Игоревной, квалификационный аттестат №33-16-451, тел.8-915-768-70-87, почтовый адрес: 600017, г.Владимир, ул.Полины Осипенко, д.3а, электронная почта sidorova1201@bk.ru, являющаяся членом Ассоциации СРО «ОПКД», реестровый №2239 от 15.09.2016; реестре кадастровых инженеров реестровый №37544, СНИЛС 144-230-028 07, выполняются кадастровые работы по уточнению местоположения границ земельных участков с кадастровыми номерами:

1) КН 33:05:132901:55, расположенного по адресу: Владимирская обл., р-н Суздальский, МО Новоалександровское с/п, снт Азимут, уч-к 44. Заказчиком является **Панфилов Андрей Анатольевич**, почтовый адрес: 600023, Владимирская обл, г.Владимир, мкр.Коммунар, ул.Песочная, д.17А, кв.42. Тел.:89655567107. Смежный земельный участок, с правообладателями которого требуется согласовать местоположение границы расположен: обл. Владимирская, р-н Суздальский, снт «Азимут», дом 45 – КН 33:05:132901:44.

2) КН 33:05:132901:40, расположенного по адресу: Владимирская обл., р-н Суздальский, МО Новоалександровское (сельское поселение), СНТ «Азимут», уч.41. Заказчиком является **Ратникова Мария Константиновна**, почтовый адрес: 601390, Владимирская обл, Судогодский р-он, д.Вяткино, ул.Докучаева, д.2, кв.82. Тел.:89038315770. Смежные земельные участки, с правообладателями которых требуется согласовать местоположение границы расположены: обл. Владимирская, р-н Суздальский, снт «Азимут», дом 39 – КН 33:05:132901:39; обл. Владимирская, р-н Суздальский, снт «Азимут», дом 32 – КН 33:05:132901:32.

3) КН 33:05:132901:26, расположенного по адресу: Владимирская обл., р-н Суздальский, снт «Азимут», дом 26. Заказчиком является **Долин Анатолий Петрович**, почтовый адрес: 600021, Владимирская обл, г.Владимир, ул.Мира, д.4а, кв.39. Тел.:89107708810. Смежный земельный участок, с правообладателями которого требуется согласовать местоположение границы расположен: обл. Владимирская, р-н Суздальский, снт «Азимут», дом 24 – КН 33:05:132901:24.

4) КН 33:05:132901:30, расположенного по адресу: Владимирская обл., р-н Суздальский, снт «Азимут», дом 30. Заказчиком является **Ричка Геннадий Анатольевич**, почтовый адрес: 600021, Владимирская обл, г.Владимир, ул. Перекопский гор., д.22, кв.54. Тел.:89036472336. Смежный земельный участок, с правообладателями которого требуется согласовать местоположение границы расположен: обл. Владимирская, р-н Суздальский, снт «Азимут», дом 32 – КН 33:05:132901:32.

Собрание заинтересованных лиц по поводу согласования местоположения границы состоится по адресу: г.Владимир, Октябрьский пр-т, д.47, 4 этаж ГУП ВО Владимирский филиал «БТИ» **6 марта 2019 года в 10:00**. С проектом межевого плана земельного участка можно ознакомиться по адресу: г.Владимир, Октябрьский пр-т, д.47, 4 этаж Владимирский филиал ГУП ВО «БТИ».

Обоснованные возражения относительно местоположения границ, содержащихся в проекте межевого плана, и требования о проведении согласования местоположения границ земельных участков на местности принимаются в течение 30(тридцати) дней с даты опубликования данного извещения по адресу: 600005, г.Владимир, Октябрьский пр-т, д.47.

При проведении согласования местоположения границ при себе необходимо иметь документ, удостоверяющий личность, а также документы о правах на земельный участок (ч.12 ст.39, ч.2 ст.40 Федерального закона от 24.07.2007г. № 221-ФЗ «О кадастровой деятельности»).

ИЗВЕЩЕНИЕ О ПРОВЕДЕНИИ СОБРАНИЯ О СОГЛАСОВАНИИ МЕСТОПОЛОЖЕНИЯ ГРАНИЦЫ ЗЕМЕЛЬНОГО УЧАСТКА

Кадастровым инженером Волковой Екатериной Андреевной, адрес электронной почты tarakat33@gmail.com, адрес г. Владимир, Варваринский пр., д.3, оф.1 контактный телефон +7 920 626-51-25, N регистрации в государственном реестре лиц, осуществляющих кадастровую деятельность 35000, выполняются кадастровые работы в отношении земельного участка с кадастровыми N: 33:05:102402:44, по адресу Владимирская обл., р-н Суздальский, МО Боголюбовское с/п, снт «Авиатор-2», уч. 144.

Заказчиком кадастровых работ является **Танцюра Сергей Васильевич**, адрес: г. Владимир, г-к Стрелецкий, д. 57, кв. 41, телефон +7 910-091-32-28.

Собрание по поводу согласования местоположения границы состоится по адресу: Владимирская обл., р-н Суздальский, МО Боголюбовское с/п, снт «Авиатор-2», уч. 144, **в 10.00 часов 4 марта 2019 года.**

С проектом межевого плана земельного участка можно ознакомиться по адресу: г. Владимир, Варваринский пр., д.3, оф.1.

Требования о проведении согласования местоположения границ земельных участков на местности принимаются **с 1.02.2019 г. по 4.03.2019 г.**, обоснованные возражения о местоположении границ земельных участков после ознакомления с проектом межевого плана принимаются **с 1.02.2019 г. по 4.03.2019 г.**, по адресу: Владимир, Варваринский пр., д.3, оф.1.

Смежные земельные участки, с правообладателями которых требуется согласовать местоположение границ – все смежные земельные участки в границах кадастрового квартала 33:05:102402.

При проведении согласования местоположения границ при себе необходимо иметь документ, удостоверяющий личность, а также документы о правах на земельный участок (часть 12 статьи 39, часть 2 статьи 40 Федерального закона от 24 июля 2007 г. N 221-ФЗ «О кадастровой деятельности»).

К 30-ЛЕТИЮ ВЫВОДА СОВЕТСКИХ ВОЙСК ИЗ АФГАНИСТАНА

УВАЖАЕМЫЕ ЖИТЕЛИ ГОРОДА СУЗДАЛЯ И СУЗДАЛЬСКОГО РАЙОНА!

Приглашаем вас на торжественное собрание и праздничный концерт, посвященные 30-летию вывода советских войск из Афганистана, которые состоятся 8 февраля в 11.00 в Центре культуры и досуга г. Суздаля по адресу: Красная площадь, д.5. Вход свободный.

Начало регистрации для участников боевых действий в Афганистане, проживающих в Суздальском районе и г. Суздаль, в 10.00.

В. ШУШАНСКИЙ,
руководитель Суздальского отделения ВООВ «Боевое братство».

2 февраля нашей любимой маме и бабушке
Валентине Ивановне МАКСИМОВОЙ
исполняется 80 лет!

Наша мама 40 лет работала в Суздальской ЦРБ, работу очень любила, прилежно выполняла свои обязанности, пользовалась уважением в коллективе. За свой добросовестный труд была награждена медалью «Ветеран труда». Дома она не переставала трудиться, вела большое хозяйство, воспитывала детей, заботилась о муже.

Драгоценная, любимая, незаменимая наша мамочка! Поздравляем тебя с Днем рождения! Ты самый лучший человек в нашей жизни, самая добрая, заботливая, красивая. Ты нас всегда поддерживаешь, искренне радуешься любым нашим успехам, всегда любишь нас!

Желаем тебе никогда не болеть, не расстраиваться по мелочам, чаще улыбаться. Будь счастлива каждый день, не старей с годами!

Сын, дочь, зять и внуки.

ПОЗДРАВЛЯЮ **Валентину Ивановну МАКСИМОВУ**
с 80-летием, который она отметит 2 февраля!

Желаю ей крепкого здоровья, долгих лет жизни и спокойствия в душе!

Любите матерей живыми,
Пока их можете обнять,
Им мало нужно в этом мире,
И очень просто потерять...
И не заменят мамы руки,
Ни лучшие друзья, ни деньги,
Ни любовь детей...
Цените, берегите и любите
При жизни ваших матерей!

С уважением, Инна.

ПОЗДРАВЛЯЕМ уважаемую
Людмилу Ивановну БОРИСКИНУ
с юбилеем, который она отметит 2 февраля!

Желаем ей здоровья, долгих лет жизни и спокойствия в душе!

Годы мчатся, жаль, конечно,
Не задержишь их на час.
Знаем, молодость не вечна
И грустим о том подчас.
Сколько стукнуло - не важно,
Ну зачем года считать?
Главное - всегда быть бодрой ,
Не болеть, не унывать!
Пусть будет все, что в жизни нужно,
Чем жизнь бывает хороша,
И вечно юная душа!

Коллектив детского сада пос. Садовый.

От всей души ПОЗДРАВЛЯЕМ с юбилеем нашего друга **Виктора Игоревича ЯЛОВКИНА!**
Желаем ему доброго здоровья и благополучия!

Пусть солнца луч растопит все невзгоды
И хоть на миг забудутся дела.
Желаем от души безоблачной погоды,
Здоровья, счастья и семейного тепла!

Алиев А., Годунин С., Дергоусов В., Пророков В., Серёгин Б., Шишилов В.

От всей души ПОЗДРАВЛЯЕМ с юбилеем **Виталия Петровича ЗАДВОРНОВА!** Желаем крепкого здоровья, благополучия, мирного неба, заботы и любви родных и близких!

Совет ветеранов с. Цибеево и с. Новокаменское.

Сердечно ПОЗДРАВЛЯЕМ с Днем рождения **Владимира Витальевича ВОСТРЮХИНА!** От всей души желаем крепкого здоровья, семейного благополучия, счастья, радости и всех земных благ!

А.Ю. КУЗИН, председатель Совета ветеранов ОМВД России по Суздальскому району.

Сердечно ПОЗДРАВЛЯЕМ с Днем рождения труженицу тыла **Валентину Николаевну ВАРЛАМОВУ** и ветеранов труда **Ольгу Николаевну ЮЛЬЧЕВУ** и **Николая Семеновича КОБЯКИНА**, активного участника хора ветеранов «Посиделки»! Желаем крепкого здоровья, счастья, благополучия, мирного неба и долголетия!

Совет ветеранов микрорайона № 4 г. Суздаля.

Совет ветеранов микрорайона №4 города Суздаля ВЫРАЖАЕТ СЕРДЕЧНУЮ БЛАГОДАРНОСТЬ за оказанную спонсорскую помощь на проведение новогодних и рождественских мероприятий для ветеранов и жителей микрорайона №4 города Суздаля в комнате культурного досуга (ул. Советская) депутатам Совета народных депутатов г. Суздаля Родионову С.Ю., Большакову М.А., генеральному директору ООО «Суздальремстрой» Чернышеву В.М., директору ООО «Универсал Строй» Вавилину Р.В., директору кафе «Суздальская трапеза» Калашниковой В.А.

Большое вам спасибо за внимание, помощь и поддержку! Желаем вам крепкого здоровья, успехов в трудовой деятельности, благополучия и личного счастья!

Е.И. АНДРЕЕВ, председатель Совета ветеранов микрорайона №4 г.Суздаля.

РАЗГОВОР ПО ДУШАМ С СУЗДАЛЬСКИМ ПОЭТОМ

Творческий вечер

В Центре культуры и досуга Суздаля состоялся творческий вечер члена Союза писателей России, поэта и барда Анатолия Евсеенко. Встречу под названием «Разговор по душам» организовало городское литературное объединение «СЛОВО». Вечер был условно разделен на пять частей, посвященных разной тематике.

В основе всех произведений Анатолия Алексеевича лежит православие. Поэт и композитор, лауреат ряда литературных премий, уже много лет исполняющий песни собственного сочинения, он издал более десяти авторских альбомов разной тематики, но объединяет их одно — вера. Что для патриота России закономерно. Веру православную Анатолий Евсеенко исповедует давно, и всю свою жизнь воспринимает как служение. О чем прямо и говорит. Жена Клавдия Ивановна помогает ему и в жизни, и на сцене — она часто выступает с мужем дуэтом, а еще поет в народном хоре «Суздалянка». Его зрители тоже увидели на сцене Центра культуры и досуга.

Вечер получился ярким и запоминающимся. Кто слышал Анатолия Алексеевича, тот имеет полное представление о его манере выступления. Неброской, но энергичной. У него много друзей и почитателей его творчества. В Суздаль, несмотря на похолодание, приехала группа его давних товарищей из Ивановской области. Был и бывший мэр г. Суздаля Сергей Годунин, подаривший Анатолию Евсеенко свою книгу.

У Анатолия Алексеевича, к слову, тоже недавно были изданы две книги - «Разговор по душам» и «Язык Победы». При желании их можно найти. Обычно он издает стихи и рассказы. А его авторские альбомы довольно насыщенны: например, альбом «Песни русского Воскресения», который можно найти в Интернете, насчитывает 35 песен, включая «Суворовский марш». Анатолий Евсеенко не раз бывал в Кистыше, где восстанавливается храм, построенный отцом генералиссимуса Александра Суворова. И по давней традиции, когда из Москвы «сотоварищи» приезжает тезка полководца, генерал-майор Александр Черкасов, суздальский бард вечерами выступает в небольшой гостинице на улице Васильевской, где обычно останавливаются паломники. Чай, беседы, песни — время проходит незаметно...

Вот и концерт пролетел быстро. Запоминается обычно последнее — по пути домой я всё время напевал «Будет литургия — будет и Россия». А песен звучало множество. Песню, посвященную памяти поэта Геннадия Суздалева, с которым Евсеенко дружил, отметим особо. Она называется «До свиданья, лето». Анатолий Алексеевич спел ее вместе с женой. Запомнилось исполнение «Шаганэ» - Сергей Есенин стал первой любовью Анатолия в мире поэзии. Есть у Евсеенко песни автобиографичные. Впрочем, они все в той или иной мере — о нем самом. Для бардов это вообще характерно. Например, песня об ивановском городке Лухе с удивительным монастырем, куда Анатолий Алексеевич часто ездит. «В тихой Лухской обители встретили нас небожители, и указали дорогу к Богу». Автор вспомнил 5-дневный крестный ход из Луха в Кострому. Вспомнил и свое первое впечатление от небольшого русского городка, когда он, уроженец Ленинградской области, впервые сюда приехал (песня «По дороге на Суздаль»). Воспоминания весь концерт тесно переплетались с песнями, благодаря чему творческий вечер получился довольно цельным, хотя темы были самые разные: трагедия подлодки «Курск», впечатления от улицы Виа Долороса в Иерусалиме, по которой Крестным путем прошел Христос, недавнее 100-летие со дня убиения Царской семьи Романовых, песня «Завещание», которую Анатолий Алексеевич исполнял на открытии городского памятника солдатам, погибшим в локальных войнах, песни о воспоминаниях детства...

В итоге всё выступление прошло в едином русле того самого разговора по душам, который планировался, и который получился. За что спасибо организаторам и самому виновнику вечера. Как говорится, ждем новых встреч. Тем более, что в сентябре у Анатолия Алексеевича юбилей. А для любого творческого человека, как ни крути, это — очередная «особая веха» жизни.

Герман ДЖУЛАЕВ.

4 февраля с 09.00 до 18.00
СОСТОИТСЯ ГРАНДИОЗНАЯ РАСПРОДАЖА ШУБ, ДУБЛЕНОК И МЕХОВЫХ ШАПОК

размер 38-72

Внимание, АКЦИЯ!*
Меняем старые шубы, дубленки и шапки на новые!

Адрес: г. Суздаль, ул. Ленина, д.104, гостиница «Молодежная».

*Акция действует 4 февраля.
Организатор выставки ИП Михайловская Оксана Степановна ИНН 683302165869 ОГРНИП 317682000021448. Реклама.

ВЫСТАВКА-РАСПРОДАЖА ШУБ ФАБРИКИ г. ПЯТИГОРСК

- **ШУБЫ** от 10000 руб.
- **НОРКА, МУТОН, КАРАКУЛЬ, БОБРИК**
- **ДУБЛЁНКИ И ШАПКИ**

АКЦИЯ** - МЕНЯЕМ СТАРУЮ ШУБУ НА НОВУЮ

КРЕДИТ И РАССРОЧКА*
ЖДЁМ ВАС 8 февраля с 9.00 до 18.00
в здании клуба с. Павловское
(с. Павловское, ул. Школьная, д.18).

Организатор: ИП Панченко Н.С., ИНН 261908232114 ОГРНИП 318265100067872. *Кредит и рассрочку предоставляет АО «ОТП Банк» г. Москва, генеральная лицензия на осуществление банковских операций № 2766 от 27.11.2014 г. **Акция действует 8 февраля 2019 г. Реклама.

Суздальская новь (16+)

Учредитель, издатель: муниципальное автономное учреждение Суздальского района Владимирской области «Информационно-издательский центр Суздальского района «Суздаль-Медиа».
Главный редактор: Белан И.П.

Адрес редакции и издателя: 601293, г. Суздаль, Красная пл., д. 1.
Телефоны: гл. редактор – 2-03-34; бухгалтерия – 2-01-39.
Прием объявлений: 2-08-95. **Факс:** (49231) 2-08-95.

Газета зарегистрирована Управлением Федеральной службы по надзору в сфере связи, информационных технологий и массовых коммуникаций по Владимирской области.
Свидетельство ПИ № ТУ 33-00408 от 11 февраля 2015 года.
Ответственность за достоверность информации в объявлениях, рекламных и прочих материалах несут авторы. Все рекламируемые товары и услуги подлежат сертификации.

Газета отпечатана: ОАО "Владимирская офсетная типография": 600036, г.Владимир, ул.Благонравова, д.3.
Время подписи по графику 20.30. Фактически - 19.00
Индекс П5673 Заказ 20007 Цена - свободная.
Газета выходит в среду и в пятницу.
«Суздальская новь» № 10 (11967), 1 февраля 2019 г.

ТИРАЖ 1883 экз.

E-mail: suzdal-gazeta@mail.ru **Сайт МАУ ИИЦ «Суздаль-Медиа»: www.suzdal-media.ru**
Полную электронную версию газеты «Суздальская новь» читайте на сайте администрации Суздальского района www.suzdalregion.ru